

AS Silvano Fashion Group



**MAJANDUSAASTA ARUANNE
2008**

ETTEVÕTE

Ärinimi	AS Silvano Fashion Group
Äriregistri kood	10175491
Juriidiline aadress	Tartu mnt 2, 10145 Tallinn
Telefon	+372 6 710 700
Faks	+372 6 710 709
Elektronpost	info@silvanofashion.com
Interneti kodulehekül	www.silvanofashion.com
Põhitegevusalad	Naisterõivaste ja naistepesu disain, tootmine ja müük
Audiitor	KPMG Baltics AS
Aruandeaasta algus ja lõpp	01.01.2008 – 31.12.2008

Sisukord

Kontserni lühiiseloostus.....	4
TEGEVUSARUANNE.....	5
Organisatsioon.....	5
Olulisemad sündmused 2008. aastal.....	6
Kontserni tegevustulemused.....	7
Investeeringud.....	10
Personal.....	10
Arengusuunad 2009. aastaks.....	11
Valikulised finantsandmed.....	12
AS-i Silvano Fashion Group aktsiad.....	13
Hea ühingujuhtimise tava aruanne.....	17
KONSOLIDEERITUD RAAMATUPIDAMISE AASTAARUANNE.....	21
Juhatuse deklaratsioon konsolideeritud raamatupidamise aastaaruandele.....	21
Konsolideeritud bilanss.....	22
Konsolideeritud kasumiaruanne.....	23
Konsolideeritud rahavoogude aruanne.....	24
Konsolideeritud omakapitali muutuste aruanne.....	25
KONSOLIDEERITUD RAAMATUPIDAMISARUANDE LISAD.....	26
Lisa 1. Aruandev üksus.....	26
Lisa 2. Koostamise alused.....	26
Lisa 3. Olulised arvestuse ja aruandluse põhimõtted.....	27
Lisa 4. Õiglase väärtuse määramine.....	36
Lisa 5. Finantsriskide juhtimine.....	37
Lisa 6. Segmendiaruandlus.....	39
Lisa 7. Kontserni üksused, tütarettevõtete ja vähemusosa soetused.....	41
Lisa 8. Müügitulu.....	43
Lisa 9. Müüdnud toodangu kulu.....	43
Lisa 10. Muud äritulud.....	43
Lisa 11. Turustuskulud.....	43
Lisa 12. Üldhalduskulud.....	44
Lisa 13. Muud ärikulud.....	44
Lisa 14. Finantstulud ja -kulud.....	45
Lisa 15. Ettevõtte tulumaks ja edasilükkunud tulumaks.....	46
Lisa 16. Materiaalne põhivara.....	47
Lisa 17. Immateriaalne põhivara.....	48
Lisa 18. Kinnisvarainvesteeringud.....	49
Lisa 19. Kapitaliosaluse meetodil kajastatavad investeeringud.....	49
Lisa 20. Müügivalmis finantsvara.....	50
Lisa 21. Varud.....	50
Lisa 22. Maksunõuded ja kohustused.....	51
Lisa 23. Nõuded ostjate vastu.....	51
Lisa 24. Muud nõuded.....	51
Lisa 25. Ettemaksed.....	52
Lisa 26. Raha ja pangakontod.....	52
Lisa 27. Omakapital.....	52
Lisa 28. Puhaskasum aktsia kohta.....	54
Lisa 29. Lühi- ja pikaajalised võlakohustused.....	54
Lisa 30. Võlad tarnijatele ja seotud osapooltele.....	57
Lisa 31. Muud lühiajalised võlad.....	57
Lisa 32. Eraldised.....	57
Lisa 33. Tehingud seotud osapooltega.....	58
Lisa 34. Finantsinstrumendid.....	59
Lisa 35. Tingimuslikud kohustused.....	62
Lisa 36. Bilansipäevajärgsed sündmused.....	62
Lisa 37. Finantsinformatsioon Kontserni emaettevõtte kohta.....	62
JUHATUSE JA NÕUKOGU ALLKIRJAD 2008. a. MAJANDUSAASTA ARUANDELE.....	67
AUDIITORI JÄRELDUSOTSUS.....	68
KASUMI JAOTAMISE ETTEPANEK.....	69

Kontserni lühiiseloostus

AS Silvano Fashion Group (edaspidi SFG või Ettevõtte, koos tütarfirmadega – Kontsern) on rahvusvaheline kontsern, mis tegeleb naisterõivaste ja naistepesu disaini, tootmise ja turustamisega ning vähesel määral ka naisterõivaste õmbluse allhanke teenuse osutamisega. Kontsern opereerib PTA, Oblicie, Milavitsa, Lauma ja Amadea line jaekette Eestis, Lätis, Leedus, Venemaal, Valgevenes ja Ukrainas, kus turustatakse tooteid PTA, Milavitsa, Alisee, Lauma ja Laumelle tootemarkide all. Kontsern turustab tooteid ka hulgi- ja frantsiisimüügi kanalite kaudu.

Kontserni emaettevõtte on AS Silvano Fashion Group. Emaettevõtte asub ja on registreeritud Eestis, Tallinnas, Tartu mnt. 2.

AS-i Silvano Fashion Group aktsiad on noteeritud Tallinna Börsil ja Varssavi Börsil.

2008. aastal oli Kontserni keskmine töötajate arv 3 935 inimest (2007: 3 450 inimest).

Kontserni kuuluvad järgmised äriühingud:

	Asukohamaa	Tegevusala	Osalus 31.12.2008	Osalus 31.12.2007
Emaettevõtte				
AS Silvano Fashion Group	Eesti	Valdusettevõtte		
<u>SFG otsesed tütaretevõtted</u>				
AS Lauma Lingerie	Läti	Tootmine ja hulgikaubandus	100%	100%
SP ZAO Milavitsa	Valgevene	Tootmine ja hulgikaubandus	78,35%	78,35%
ZAO Linret	Venemaa	Jaekaubandus	49%	100%
Splendo Polska Sp. z o.o. ¹	Poola	Jaekaubandus	90%	90%
PTA Grupp AS	Eesti	Jaekaubandus	100%	100%
UAB Linret LT	Leedu	Jaekaubandus	100%	100%
France Style Lingerie s.a.r.l.	Prantsusmaa	Valdusettevõtte	100%	0%
OÜ Linret EST	Eesti	Jaekaubandus	100%	0%
<u>PTA Grupp Asi tütaretevõtted</u>				
AS Klementi	Eesti	Tootmine	100%	100%
Klementi Trading OY	Soome	Hulgikaubandus	100%	100%
UAB PTA Prekyba	Leedu	Jaekaubandus	100%	100%
SIA Vision	Läti	Jaekaubandus	100%	100%
TOV PTA Ukraine	Ukraina	Jaekaubandus	100%	100%
<u>SP ZAO Milavitsa tütaretevõtted</u>				
SOOO Torgovaja Kompanija Milavitsa	Valgevene	Jaekaubandus	51%	51%
SP Gimil OOO	Valgevene	Tootmine	52%	52%
ZAO Stolichnaja Torgovaja Kompanija Milavitsa	Venemaa	Hulgikaubandus	100%	100%
OAO Junona	Valgevene	Tootmine	58,33%	0%
<u>ZAO Stolichnaja Torgovaja Kompanija Milavitsa tütaretevõtte</u>				
ZAO Linret	Venemaa	Jaekaubandus	51%	0%
<u>France Style Lingerie S.A.R.L.-i sidusettevõtte</u>				
SOOO Torgovaja Kompanija Milavitsa	Valgevene	Jaekaubandus	49%	0%

¹ Müüdnud 2009. a. 1. poolaastal

Organisatsioon

AS Silvano Fashion Group on rahvusvaheline pesukaubanduskontsern, mis tegeleb naistepesu ja naisterõivaste disaini, tootmise ja turustamisega.

Kontserni strateegiline eesmärk on saada üheks juhtivaks naistepesu, naisterõivaste ja aksessuaaride tootemarkide tootjaks ning jaemüüjaks, kellel on oma paindlikult tegutsevad tootmisüksused ja kauplused ning kes turundab frantsiisipakette partneritele Venemaal, Valgevenes, Ukrainas ja Balti riikides ning pikemas perspektiivis ka Kesk- ja Ida-Euroopa turgudel. Kontsern arendab ja täiustab oma ärimudelit, kus omavahel on vertikaalselt integreeritud erinevate tootemarkide ja sektorite (pesu, naisterõivad ja nendega seonduvad kaubad) tootmine ja müük. Kontsern seisab hea selle eest, et teatud tootevalikud oleksid saadaval vaid Kontserni jaemüügivõrgu ja frantsiisipartnerite jaemüügikaupluste kaudu. Sellise strateegia eesmärgiks on suurendada müügitulusid ja kasumeid kogu Kontserni lõikes ning luua lisaväärtust aktsionäridele.

Nende eesmärkide saavutamiseks moderniseerib ja laiendab Kontsern frantsiisipartnerite kauplusi ning tugevdab oma praegust jaemüügivõrku olemasolevatel turgudel, siseneb uutesse geograafilistesse piirkondadesse, arendab kontsernisisesid sünergiaid ning ühendab Kontserni erinevate ettevõtete ressursid ja teadmised.

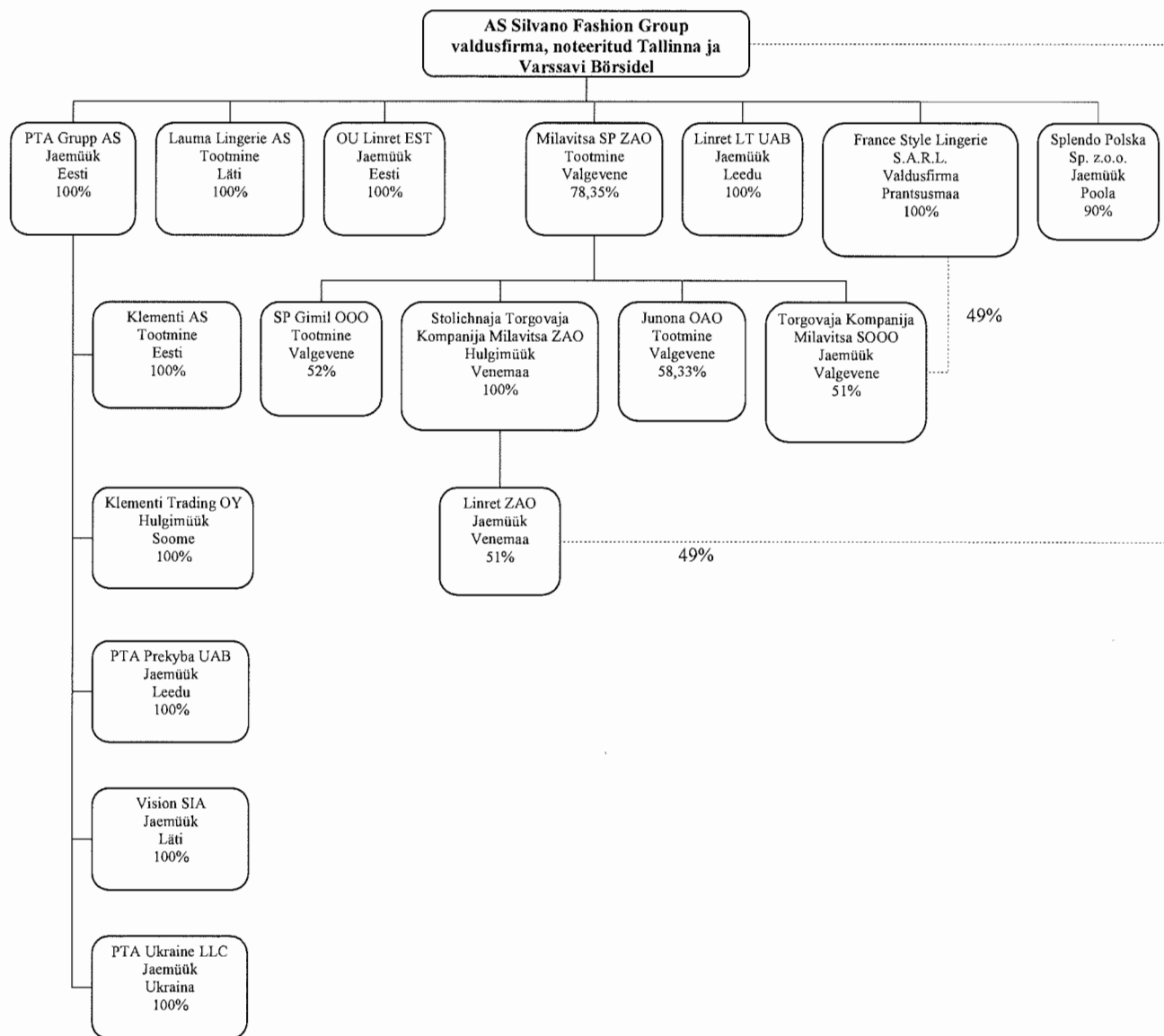

France Style Lingerie s.a.r.l.-i omandamine

25. juulil 2008.a. sõlmis AS Silvano Fashion Group lepingu Prantsusmaal registreeritud piiratud vastutusega äriühingu France Style Lingerie s.a.r.l. (FSL) kõigi aktsiate 100%-liseks omandamiseks. FSL on valdus- ja jaemüügi juhtimise ettevõtte, kellel on märkimisväärne ärikogemus naistepesu jae- ja tootemarkide müügi juhtimise alal. FSL-le kuulub 49% kõigist SOOO «Torgovaja Kompanija Milavitsa» (TKM) aktsiatest. TKM on Valgevene äriühing, kes haldab SP ZAO Milavitsa (Milavitsa) tooteid müüvat Valgevene jaemüügiketti. Juba enne FSL-i omandamist kuulus 51% kõigist TKM-i aktsiatest Milavitsale. FSL-i omandamise tulemusena kuulub Kontsernile 88,96% TKM-i aktsiatest. FSL-i omandamine tagas ka omandiõiguse FSL-i litsentsi alusel kasutatavale Alisee tootemargile (kvaliteetpesu tootemark, mida kasutab Milavitsa). FSL-i omandamine andis AS-ile Silvano Fashion Group (FSL-i kaudu) ka 25%-lise osaluse ZAO-s «Stolichnij Torgovij Dom Milavitsa». ZAO «Stolichnij Torgovij Dom Milavitsa» on iseseisev naistepesu hulgi- ja jaemüüja Venemaal, kellele kuulub 30 pesukauplust Venemaal, millest 27 tegutsevad Milavitsa kaubamärgi all.

FSL-i omandamine aitab kaasa Kontserni toodete, eriti aga Milavitsa toodangu turustamisele ja jaemüügile. Samas ei avalda omandamine eeldatavalt olulist mõju Kontserni kasumile ja käibe.

OAO "Shveinaja Firma "Junona"" omandamine

20. mail 2008. a. omandas Milavitsa 58,3% osalusest ettevõttes OAO "Shveinaja Firma "Junona"" (Junona). Omandatud osaluse eest maksis Milavitsa kokku 9,2 miljonit krooni (0,6 miljonit eurot), millest 39,4% tasuti rahalise maksena ja 60,6% tootmisseedmetena. Junona on Valgevene õmblusvabrik ja Milavitsa alltöövõtja, kelle põhitegevusalaks on lasteriie tootmine ja naistepesu õmblemine Milavitsale. Pärast omandamist kavatses Kontsern rakendada Junona tootmisvõimsuse eeskätt naistepesu õmblemiseks Milavitsa kaubamärgi all. 2008. aastal andis Junona 4,0% Milavitsa kogutoodangust ning hinnanguliselt ulatub Junona panus 2009. aastal 6,2% -ni.

Aktsiate tagasiostu programm

6. oktoobril 2008.a. volitas SFG aktsionäride erakorraline üldkoosolek SFG-d ostma tagasi oma aktsiaid järgmistel tingimustel: SFG-l on õigus oma aktsiaid tagasi osta ühe aasta jooksul alates aktsionäride üldkoosoleku vastava otsuse langetamisest, SFG poolt tagasiostetavate oma aktsiate nimiväärtuste summa ei tohi ületada 10% SFG kogu aktsiakapitalist, ühe aktsia tagasiostuhind ei tohi ületada 54,80 krooni (viiskümmend neli krooni ja kaheksakümmend senti), SFG poolt oma aktsiate eest tasutav kogusumma ei tohi ületada 47 000 000 krooni (nelikümmend seitse miljonit krooni) ning oma aktsiate eest tasutakse varadega, mis ületavad aktsiakapitali, kohustuslikku reservkapitali ja ülekurssi.

6. oktoobril 2008.a. otsustas eelnimetatud aktsionäride üldkoosolekult volituse saanud SFG juhatus käivitada aktsiate tagasiostuprogrammi. Tagasiostuperiood algas 07.10.2008.

Käesolevaks ajaks on tagasi ostetud 393 000 aktsiat keskmise hinnaga 17,99 krooni aktsia kohta, kogumaksumusega 7 041 000 krooni.

Pärast eelnimetatud tehingute teostamist kuulub SFG-le 393 000 oma aktsiat, mis moodustavad 0,9825% aktsiakapitalist. Tagasiostuprogrammi raames on võimalik täiendavalt tagasi osta aktsiaid koguväärtusega kuni 2 547 032 miljonit eurot. Maksimaalselt on võimalik tagasi osta 3 607 000 aktsiat.

Aktsiate tagasiostuprogrammi elluviimisel lähtuti Euroopa Nõukogu määrusest (EÜ) nr 2273/2003, 22. detsembrist 2003, millega rakendatakse Euroopa Parlamendi ja nõukogu direktiivi 2003/6/EÜ seoses tagasiostuprogrammidele ja finantsinstrumentide stabiliseerimisele ettenähtud eranditega. Programmi läbiviimist korraldab AS Swedbank, kes SFG nimel aktsiaid tagasi ostab. AS Swedbank viib tagasiostmise läbi programmi raames ja vastavalt määrustele ning langetab oma kauplemissotsused sõltumatult ja ilma et AS Silvano Fashion Group saaks mõjutada ostutehingute aega.

Tütarettevõtete ühinemine

2008. aastal sõlmisid kaks peamiselt Venemaa jaemüügiturul tegutsevat SFG tütarettevõtet - ZAO Linret (Linret) ja ZAO Stolichnaja Torgovaja Kompanija Milavitsa (STK) – ühinemiskokkuleppe, mille eesmärgiks oli ühendada STK Linretiga. Esimese sammuna müüdi 2008. aastal 51% Linretist SKT-le. 2008. aastal ühinemisega lõpule ei jõutud, kuid juhatus kavatses protsessi jätkata 2009. aastal. Ühinemine suurendab SFG äritegevuse efektiivsust Venemaal üldhalduskulude vähendamise ning varem eraldi tegutsenud müügistruktuuride koostöö parandamise kaudu.

Uue tütarettevõtte asutamine Eestis

SFG asutas Eestis uue tütarettevõtte OÜ Linret EST, mille osakapital 40 000 krooni (umbes 2 556 eurot) kuulub 100%-liselt SFG-le. Uus tütarettevõtte loodi seoses SFG jaemüügivõrgu struktuurimuutustega ning vajadusega senisest selgemini eristada jaemüügi- ja juhtimisfunktsioone Kontsernis. OÜ Linret EST asutamine ei mõjuta oluliselt SFG majandustegevust.

SFG naisterõivaste ja -pesu jae- ja hulgimüügiga tegelev tütarettevõtte PTA Grupp AS tõi turule täiesti uue kaubamärgi Avenue. Avenue on spetsiaalselt hulgiklientidele mõeldud kollektsioon, mis pakub klassikalisi, kaasaegse joonega naisterõivaid, naiselikke ja väljapeetud mudelid. Avenue kollektsioonis on suuremat tähelepanu pööratud kostüümidele - nii igapäevastele kui ka pidulikimatele mudelitele. Avenue kaubamärgi tooteid planeeritakse turustada kõikides Balti riikides ning Venemaal, Ukrainas ja Valgevenes. Avenue kaubamärki kandvad tooted jõudsid kauplustesse 2009. aasta 1. kvartalis.

Kontserni tegevustulemused

2008. aastal tabas majanduslangus teravalt kogu maailma majandust. Nõudlus kaupade järele vähenes kõigil turgudel, kus Kontsern tegutseb. Jaemüügi kiiresti kasvav osatähtsus Kontserni kogukäibes vähendas kasumlikkust ning jaemüügi rendipindade ja personaliga seotud suurenenud püsikulude tõttu halvenesid ka puhaskasumi ja EBITDA näitajad. Samal ajal võib aga täheldada enam kui 50%-list aastakäibe kasvu üle aasta tegutsenud jaemüügikauplustes Venemaal, mis on suurim piirkond, kus Kontsern oma jaemüügitegevust laiendab. Baltimaades on naisterõivaste jaemüük võrreldes eelmise aastaga vähenenud, seda peamiselt piirkonna majandussituatsiooni tõttu. Hoolimata ruutmeetri kohta tuleva müügikäibe olulisest kasvust Venemaa ja Ukraina kauplustes olid üldised müügitulemused ebapiisavad äriefektiivsuse tagamiseks lähitulevikus. Turukriisi tõttu piisaks üksnes Venemaal tekkinud kahjumist, et seada ohtu kogu jaekaubandus Venemaal. Oleme otsustanud keskenduda SFG peamise tegevusala (naistepesu jaemüügi) keti arendamisele. PTA naisterõivaste kauplused Venemaal suletakse 2009. aasta esimesel poolel. PTA Ukraina tütarettevõtte restruktureeriti 2009. aasta alguses ning tegevuskulud vähenesid märgatavalt. Kavatseme jätkata naisterõivaste müüki kuues olemasolevas kaupluses Ukrainas.

Majanduslangus ning negatiivne kasv kõigil turgudel, kus Kontsern tegutseb, tõenäoliselt jätkub ka järgmistel perioodidel. Seepärast on Kontsern võtnud kasutusele terve rea meetmeid oma äritegevuse kohandamiseks madalama nõudluse tingimustele.

Majandustulemused

Kontserni 2008. aasta müügitulu ulatus 1 694,8 miljoni kroonini, kasvades eelmise aastaga võrreldes 9,8%. Jaemüügi osakaal tõusis märkimisväärselt ja moodustes 28,1% müügi kogumahust (2007. aastal 18,1%). Samuti suurenes naisterõivaste müügi osakaal, kasvades 11,9%-ni (2007. aastal 10,1%).

Kontserni 2008. aasta brutorentaablus oli 43,9%, mis on võrreldes aastatagusega pisut paranenud (2007. aastal 43,5%), seda peamiselt tänu kasvanud jaemüügile.

2008. aasta ärikasumiks kujunes 46,2 miljonit krooni (2007. aastal 321,6 miljonit krooni). Osaliselt seletab ärikasumi vähenemist see, et 2007. aasta ärikasumis sisaldus ka kasum negatiivse firmaväärtuse mahakandmisest summas 89,4 miljonit krooni, mis tulenes aktsiaosaluse suurendamisest SP-s ZAO Milavitsa.

Seoses 2008. aasta kiire majanduslangusega hindas Kontsern ümber perioodi olulisemad investeeringud ning tuvastas, et investeeringutega UAB Linret LT-sse summas 11,0 miljonit krooni ja France Style Lingerie S.A.R.L.-isse summas 21,9 miljonit krooni seotud firmaväärtused ei ole kaetavad. Selle tulemusena kajastati muude ärikulude all kahjum firmaväärtuse mahakandmisest kogusummas 32,9 miljonit krooni.

2008. aasta 4. kvartalis pidas Kontsern läbirääkimisi lepingu sõlmimiseks kõigi SFG omandis olevate Splendo Polska Sp. z o.o. aktsiate müümiseks (mis moodustavad kokku 90% Splendo Polska Sp. z o.o. aktsiakapitalist). Splendo on Poolas registreeritud jaemüügiga tegelev tütarettevõtte, kes opereerib 6 jaemüügipunkti. Splendo Polska Sp. z o.o. aktsiate müügitehing allkirjastati 2009. aasta 1. kvartalis. Arvestades Splendosse tehtud investeeringute kogumahtu, hinnati tehingust saadud kahjumi suuruseks ligikaudu 18,8 miljonit krooni ning summa kajastati 2008. aasta muude ärikulude all. Splendo Polska Sp. z.o.o. 2008. aasta puhaskahjumiks kujunes 14,1 miljonit krooni, seega lõpeb kahjumitootva tütarettevõtte müügiga raha väljavool Poola ettevõttesse. Splendo ostab ära Kontserni hulgimüügipartner Poolas ning Splendo firma-kauplused jätkavad pärast muutust jaemüüki Milavitsa tootemärgi frantsiisikauplustena.

2008. aastal hindas Kontsern ümber ka Venemaal PTA ja Oblicie jaemüügiga tegelevate kaupluste tulemused. Seoses eeldatava majanduslanguse jätkumisega ning toetudes kaupluste senistele äritulemustele otsustas juhtkond, et 2009. aasta esimesel poolel suletakse kõik PTA ning mõned Oblicie kauplused Venemaal. Samuti otsustas juhtkond Oblicie kaubamärgi all tegutsenud kauplused ümber muuta Milavitsa kaubamärgi kandvateks kauplusteks, et suurendada Milavitsa tootemärgi mõju naistepesu jaemüügi tervikutulemustele Venemaal. PTA jätkab jaemüüki Eestis, Lätis, Leedus ja Ukrainas. Seisuga 31.12.2008 hinnati Venemaa jaemüügi restruktureerimisest tuleneva kahjumi suuruseks ligikaudu 32,9 miljonit krooni. Kahjum summas 29,7 miljonit krooni on kajastatud muude ärikuludena ja summas 3,2 miljonit krooni 31.12.2008 lõppenud majandusaastal müüdü toodangu kuluna.

Lisaks eelnevale avaldas ärikasumile negatiivset mõju ka Kontserni turustuskulude kasv, mis tulenes jaemüügikaupluste arvu suurenemisest. Turustuskuludest enamiku moodustasid kaupluste rendikulud.

Kahjum valuutakursi muutustest ulatus 62,1 miljoni kroonini (2007. aastal oli kasum valuutakursi muutustest 4,3 miljonit krooni). Osaliselt tekkis kahjum seoses eurodes fikseeritud Kontserni-siseste tehingu- ja laenusaldodega. 2008. aasta keskmine BYR/EUR (Valgevene rubla/euro) kurss oli 3 134,80 (2007. aastal 2 937,06) ning keskmine RUR/EUR (Venemaa rubla/euro) kurss oli 36,45 (2007. aastal 35,03). Kontserni 2008. aasta puhaskahjumiks kujunes 119,0 miljonit krooni, langus võrreldes 2007. aastaga 163,6%. Puhasrentaabilus oli -7,0% (2007. aastal 12,1%).

Kontserni 2008. aasta omakapitali tootluseks kujunes -17,3% (2007. aastal 31,5%). Varade tootlus oli -10,4% (2007. aastal 19,7%). Varade tootluse vähenemise põhjustas osaliselt käibekapitali kasv, suures osas aga varude suurenemine ja ostjatelt laekumata arved.

Majanduslik seis

2008. aasta 31. detsembri seisuga ulatus kontserni varade maht 1 208,5 miljoni kroonini (31.12.2007: 1 089,6 miljonit krooni).

Nõuded ostjate vastu kasvasid 9,5 miljoni krooni võrra ja varud 96,9 miljoni krooni võrra. Seisuga 31.12.2008 moodustasid varud 434,4 miljonit krooni. Varude mahu kasv oli tingitud eelkõige 2008. aasta lõpul vähenenud tarbimisest ning jaemüügivõrgu laiendamisest, mis nõudis püsikäibevahendite suurendamist. Kontsern tegi kaupluseruumide eest rendi ettemakseid ja maksis tagatisrahaseid, mis kajastuvad bilansis mitmesuguste nõuete ja ettemakstud kulude kasvuna.

Materiaalse ja immateriaalse põhivara maht kasvas 35,1 miljoni krooni võrra.

Lühiajaliste kohustuste maht on aastaga suurenenud 190,7 miljoni krooni võrra, seda peamiselt seoses võlakohustuste kasvuga. Lühi- ja pikaajalised võlakohustused kasvasid 105,6 miljoni krooni võrra, ulatudes 134,5 miljoni kroonini. Aasta jooksul saadi laene 126,3 miljonit krooni ja tasuti laene 26,8 miljonit krooni, mis hõlmab ka kapitalirendi kohustusi summas 5,7 miljonit krooni. Maksuvõlad, muud lühiajalised võlad, sealhulgas võlgnevused töövõtjatele, ja eraldised jäid eeldatavale tasemele, ulatudes 122,6 miljoni kroonini.

Emaettevõtte omanikele omistatav omakapital vähenes aasta jooksul 92,5 miljoni krooni võrra ulatudes 641,3 miljoni kroonini.

Müük

Müük ärisegmentide lõikes

Mln krooni	2008	2007	Muutus
Naisterõivad	201,2	155,7	+29,0%
Naistepesu	1 419,8	1 347,4	+5,3%
Allhanketeenused ja muud müügitulud	73,8	39,3	+88,0%
Kokku	1 694,8	1 542,4	+9,8%

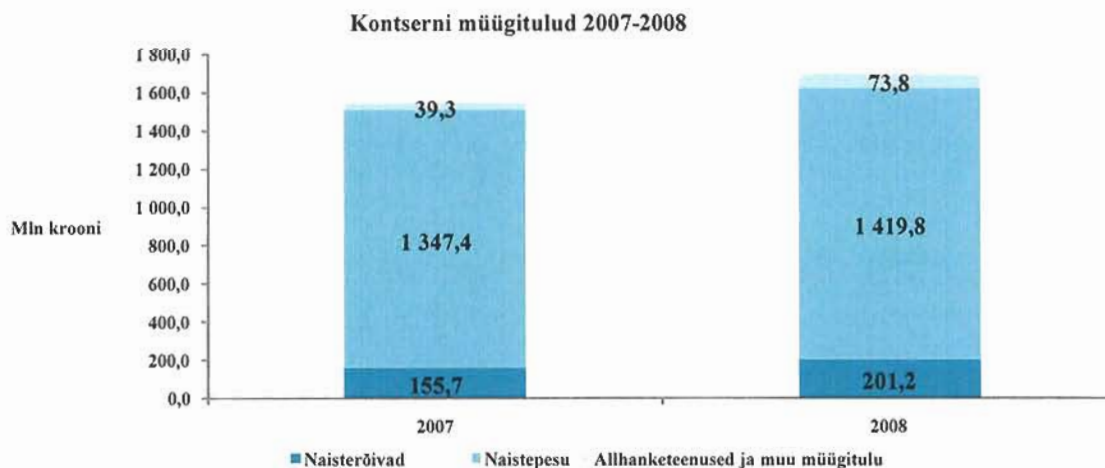

Müük turgude lõikes

2008. aastal oli meie peatähelepanu suunatud endiselt Ida-Euroopa turgudele, peamiselt keskendusime Balti riikide, Venemaa, Valgevene ja Ukraina turgudele.

Müük turgude lõikes, 2007 - 2008

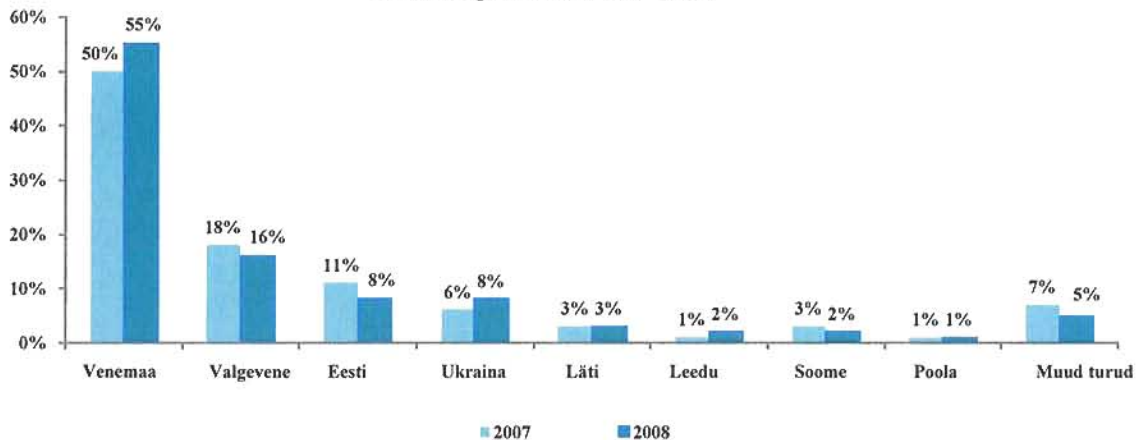

Jaemüük

2008. aastal kasvas Kontserni jaemüügi kogumaht eelmise aastaga võrreldes 70,5% ulatudes 477,2 miljoni kroonini.

Jaemüüki teostasime Eestis, Lätis, Venemaal, Valgevenes, Poolas, Leedus ja Ukrainas. 2008. aasta lõpuks oli Kontsernil kokku 134 jaemüügipunkti kogupinnaga 14 566 ruutmeetrit.

Naisterõivaid müüdi Eestis, Lätis, Leedus, Venemaal ja Ukrainas. Aastalõpu seisuga tegutses Kontserni alluvuses 37 naisterõivaste kauplust müügipinnaga kogumahu 6 833 ruutmeetrit.

Naistepesu müüdi Venemaal, Valgevenes, Lätis, Leedus, Ukrainas, Poolas ja Eestis. Aastalõpu seisuga oli Kontsernil 97 naistepesu kauplust kogupinnaga 7 733 ruutmeetrit.

Majandusaasta jooksul avati 36 uut kauplust, neist 13 PTA kaubamärgi all tegutsuvat naisterõivaste kauplust (4 kauplust Ukrainas, 7 Venemaal, 1 kauplus Eestis ja 1 Leedus) ning 23 naistepesu kauplust, neist 9 kauplust Oblicie kaubamärgi all (7 kauplust Venemaal, 1 kauplus Ukrainas ja 1 Eestis), 12 kauplust Milavitsa nime all (7 kauplust Valgevenes ja 5 Venemaal), üks Lauma Lingerie tootemärgi kauplus Lätis ja üks laomüügikauplus Eestis. 17 alajõudlusega kauplust suleti (5 PTA kauplust Venemaal ja 1 Ukrainas, 6 Oblicie kauplust Venemaal ja 1 Ukrainas, 2 Milavitsa kauplust Valgevenes ja 2 Splendo kauplust Poolas).

Kaupluste arv 31. detsembri seisuga:

	2008	2007
Eesti	11	8
Läti	7	6
Poola	8	10
Valgevene	28	23
Venemaa	52	44
Leedu	21	20
Ukraina	7	4
Kauplusi kokku	134	115
Müügipind kokku, m²	14 566	12 454

2008. aastal kasvas naisteriiete jaemüügitulu 2007. aastaga võrreldes 57,9%, kerkides 187,8 miljoni kroonini. Võrreldavate kaubanduspindade (*like-for-like*) müügi kasv kokku oli aga negatiivne (3%), seda eeskätt Balti riikide käibe languse tõttu. Võrreldavate pindade müügi kasv Venemaal oli +33%, Eestis -4% ja Lätis -3%. Balti riikide tulemusi mõjutas üldine makromajanduslik olukord ning asjaolu, et Eesti ja Läti kauplused on tegutsenud juba piisavalt kaua, et hakata saavutama optimaalset müügimahtu. Tänu laienemisele kasvas PTA kaupluste müügikäive Leedus, kuid Leedu kaupluste tulemuslikkus jääb endiselt kõvasti alla Eesti ja Läti kauplustele. Seoses jaemüügi laienemisega kasvas naisterõivaste müük Ukrainas eelmise aastaga võrreldes 8 korda. Kuni 2008. aasta oktoobrikuuni oli Ukraina kaupluste müügikäive tõususuunal, kuid seoses majanduskriisi ja Ukraina krivna devalveerimisega halvenesid müügitulemused ja kasumimarginaal 2008. aasta lõpus märgatavalt. Kuigi 2008. aasta esimesel poolel oli võrreldavate kaubanduspindade müügi kasv Venemaal üle 50%, ei olnud seal teenitud müügitulu võrreldes tegevuskuludega piisavalt suur. PTA naisterõivaste müügi kasv Venemaal seiskus 2008. aasta teisel poolel seoses probleemidega Venemaa kaupluste finantseerimisel.

Oblicie naistepesu jaemüügiketi võrreldavate kaubanduspindade müügi kasv Venemaal oli kauem kui aasta tegutsenud kaupluste puhul ligikaudu 49%, mis on siiski madalam kui keskmine rentaabluslävi. Kontserni üheks peamiseks eesmärgiks on jätkuvalt jaekaubanduse areng, kuid rohkem kui oma kauplustele pööratakse tähelepanu frantsiisile. 2008. aasta 4. kvartalis avas Kontsern 4 ainult Milavitsa tootemarke müüvat kauplust Venemaal ning üks Oblicie pood muudeti Milavitsa kaubamärgi all tegutsevaks kaupluseks. Eesmärgiks on kapitaliseerida Milavitsa kaubamärgi tuntust riigis. Ülejäänud Oblicie kauplused muudetakse Milavitsa kaubamärgi kauplusteks 2009. aastal.

Kaupluste jagunemine kaubamärkide järgi

Turg	PTA kauplused	Oblicie kauplused	Milavitsa kauplused	Muud kauplused	Kokku	Müügipind kokku, m ²
Venemaa	13	34	5	-	52	5 467
Ukraina	6	1	-	-	7	994
Eesti	9	1	-	1	11	2 120
Läti	4	-	-	3	7	1 196
Leedu	5	-	-	16	21	1 883
Valgevene	-	-	28	-	28	2 554
Poola	-	1	-	7	8	352
Kokku	37	37	33	27	134	14 566

Hulgimüük

2008. aastal moodustas hulgimüük 67,5% Kontserni kogutulust (2007. aastal 79,3%) ulatudes 1 145,3 miljoni kroonini. Peamisteks naistepesu hulgimüügi piirkondadeks olid Venemaa, Valgevene, Ukraina ja Balti riigid. Naisterõivaste hulgimüügi turu moodustasid peamiselt Balti riigid ja Soome. 2008. aastal vähenes naisterõivaste hulgimüügist saadud müügitulu 53,6% võrra ulatudes 20,3 miljoni kroonini.

Võrreldes 2007. aastaga vähenes naistepesu hulgimüügikäive 4,6% võrra, langedes 1 125,0 miljoni kroonini. Enamik naistepesu hulgimüügipartnereid asub Venemaal. 2008. aasta 4. kvartalis aeglustus hulgimüük Venemaal ja Ukrainas, mille põhjustas finantskriis ja võtmekliendi käibekapitali finantseerimisraskused.

Investeeringud

2008. aastal oli Kontserni investeeringute kogumaht 97,0 miljonit krooni, millest investeeringud jaekaubandusse moodustasid 39,1 miljonit krooni, 12,5 miljonit krooni investeeriti kinnisvarasse Valgevene jaemüügi vajadusteks, samuti investeeriti tootmisesefektiivsuse säilitamiseks vajalike seadmete ja rajatiste soetamisse.

Personal

2008. aasta detsembri lõpu seisuga oli Kontsernis 3 901 töötajat, neist 851 inimest jaemüügivõrgus ja 2 319 tootmises. Ülejäänud töötajad olid hulgimüügi-, haldus- ja tugipersonal. Keskmine töötajate arv 2008. aastal oli 3 935.

Kontserni töötajate arv 2007. ja 2008. a. lõpu seisuga

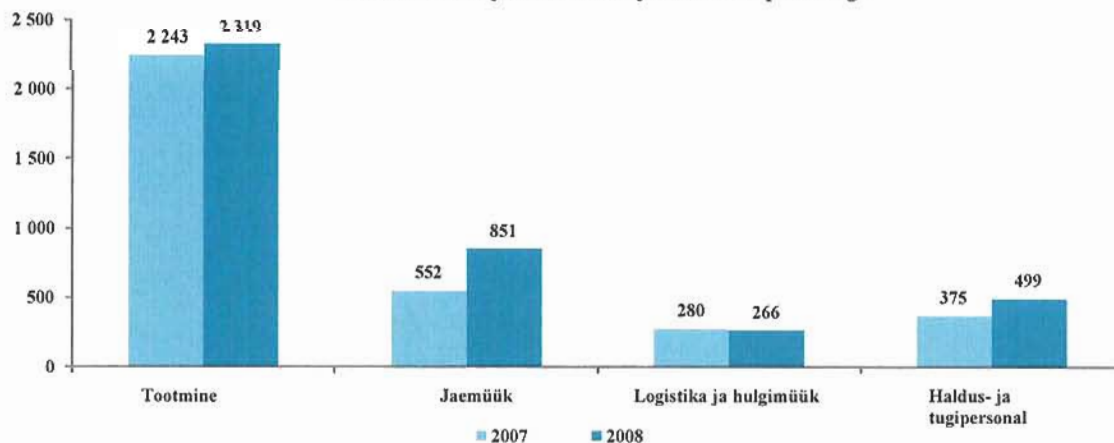

Töötajate palkade kogusumma 2008. aastal oli 355,2 miljonit krooni. Juhatuse liikmetele makstud tasud moodustasid kokku 4,7 miljonit krooni. Neli juhatuse liiget tegutsevad Kontserni tütarettevõtete juhtidena.

Kontserni üldine arengustrateegia näeb ette jae- ja hulгимүүгивörgustiku edasist arendamist võttes samal ajal arvesse praegust majanduskriisi, mis on juba kahandanud tarbijate nõudlust kaupade järele, vähendanud ostjate arvu kaubanduskeskustes ning piiranud hulгимүүгипartnerite juurdepääsu finantsidele.

Jaemüügi osas on 2009. aastal meie peatähelepanu all frantsiisipartnerite jaemүүгивörgud, s.t. Milavitsa tootemargi kauplused Venemaal, Ukrainas ja teistes SRÜ riikides. Teavitame partnereid muudetud frantsiisipõhimõtetest ja -standarditest, mis hõlmavad ka ärimudelit (logistika, hinnakujundus, jaemүүги põhimõtted), IT tuge, monitooringut ja personalipoliitikat. Teiseks oluliseks eesmärgiks jaemүүги valdkonnas on tõhustada Kontserni oma jaemүүгикаupluste tulemuslikkust Valgevenes, Venemaal ja Balti riikides. Valgevenes on Kontsernil 28 kauplust. Eesmärgiks on säilitada praegune käive ruutmeetri kohta ning laiendada müügipinda ja investeerida uutesse kauplustesse vaid mõõdukalt (3-5 uue müügipinna avamist 2009. aastal). Venemaal jätkab Kontsern vaid naistepesu kaupluste tegevust. Plaanis on sulgeda negatiivse müügipanusega jaemүүгикаuplused ning ülejäänud muuta ümber Milavitsa kaubamärgi all tegutsevateks kauplusteks. 39-st praegu tegutsevast pesukauplusest kavatses juhtkond 2009. aasta esimesel poolel sulgeda kaks kauplust ning otsustada ülejäänud kaupluste sulgemine vastavalt 2009. aasta 1. kvartali tulemustele kaupluste lõikes. Kontsern plaanib sulgeda kõik Venemaal asuvad PTA kauplused, kuna PTA ei ole osutunud jätkusuutlikuks tootemargiks naisterõivaste jaemүүгитurul Venemaal. Balti riikides kavatses jätkata PTA naisterõivaste kaupluste tegevust (21 kauplust), sulgeda 2 alajõudlusega pesukauplust Leedus ja muuta enamuses allesjäävatest Linret LT-le kuuluvatest Amadea Line kauplustest (14 kauplust) Lauma Lingerie kaubamärgi all tegutsevateks kauplusteks. Plaanis on avada ka paar uut Jockey (meeste aluspesu) ja Yamamay frantsiisikauplust.

Jaemүүги kõigil meie turgudel kavatses parandada kasvatades inimeste teadlikkust meie kaubamärkidest ja suurendades kaubamärkide tuntust, laiendades kollekttsioonide tootevalikut, viies läbi tarbijale suunatud tootekampaaniad ja muid turundusüritusi ning selle kaudu tõsta kaupluste jaemүүги efektiivsust.

Järk- järgult rakendab Kontsern kõigis oma ja partnerite kauplustes IT tugisüsteemi, mis aitab parandada tarneketi juhtimist ning kaupluste varude planeerimist.

Hulгимүүги osas on meie peamiseks ülesandeks olemasoleva hulгимүүгивörgustiku täiustamine ja sidemete tugevdamine hulгимүүгитajatega, uute turgude ja tooteniššide väljaselgitamine ning planeerimise ja logistika parandamine.

Olemasoleva turustusvörgustiku täiustamine nõuab uue hulгимүүгипoliitika väljatöötamist, mis hõlmaks nii hinnakujundust, spetsiaalseid üritusi ja uute kollekttsioonide tutvustusi kui ka tellimuste esitamise ning analüüsi parandamist. Kontsern kavatses läbi vaadata tellimuste planeerimise põhimõtted ja muuta tellimuste esitamise kalendrit, et aidata hulгимүүгитajatel oma tellimusi täpsemalt vormistada. Tahame lühendada perioodi, mis jääb tellimuse esitamise ja kauba kohaletoimetamise vahele. Töötame selle nimel, et suurendada olemasolevate hulгимүүгитajate lojaalsust Kontsernile ja meie toodetele. Selleks plaanime tihendada infovahetust partneritega, pakkuda konkurentsivõimelisi tingimusi, aidata hulгимүүгитajatel tooteid turundada ja avalikke suhteid arendada, organiseerida kord kvartalis ümarlaudu põhitellijatega. Kontserni hulгимүүгипиirkondade kaardil on veel „valgeid laike”, kus meil tuleb rohkem vaeva näha, et saavutada samasugune turuhõive suhe kui teistes sarnastes piirkondades. Uute tellimuste planeerimise ja logistika protseduuride rakendamisel peaks selgelt avalduma erinevus klassikalise kollekttsiooni ja moekollekttsioonide pakkumise vahel. Eesmärgiks on tellimuse täitmise aja lühendamine, mis võimaldab hulгимүүгипartneritel koostada detailsemaid ning täpemaid prognoose.

Kontserni tootmisüksused keskenduvad peamiselt oma margitoodete tootmisele. Lauma Lingerie lõpetas reorganiseerimise vähendades personali 416-lt töötajalt 184-le ning viies tootmise üle Valgevenesse ja Hiinasse. Personali vähendamise kulud kokku ulatusid 4 490 600 kroonini.

Uutesse ettevõtetesse investeerimise asemel peab Kontsern 2009. aastal kõige olulisemaks panustamist olemasolevate äriüksuste tulemuslikkusse. Iga üksuse lõppeesmärk on jõuda 2009. aasta lõpuks plussile.

Valikulised finantsandmed

Kontserni tulemusi iseloomustavad kõige paremini alltoodud näitajad ja suhtarvud.

Peamised näitajad ja suhtarvud	2008	2007	Muutus
Müügitulu, (mln krooni)	1 694,8	1 542,4	152,4
Puhaskasum (emaettevõtja omanike osa), (mln krooni)	-119,0	186,9	-305,9
Tulu enne intresse, makse ja amortisatsiooni (EBITDA), (mln krooni)	95,0	360,1	-265,1
Ärikasum (EBIT), (mln krooni)	46,2	321,5	-275,3
Käibe ärirentaablus, %	2,7%	20,8%	-
Puhasrentaablus, %	-7,0%	12,1%	-
ROA, %	-10,4%	19,7%	-
ROE, %	-17,3%	31,5%	-
Tulu aktsia kohta (EPS), kroonides	-2,97	4,81	-
Lühiajaliste kohustuste kattekordaja	2,1	3,6	-
Likviidsuskordaja	1,0	2,1	-

Suhtarvude arvutamisel kasutatud valemid:

Käibe ärirentaablus = ärikasum / müügitulu

Puhasrentaablus = puhaskasum (emaettevõtja omanike osa) / müügitulu

ROA (varade tootlus) = puhaskasum (emaettevõtja omanike osa) / keskmine koguvara

ROE (omakapitali tootlus) = puhaskasum (emaettevõtja omanike osa) / keskmine omakapital

EPS (tulu aktsia kohta) = puhaskasum (emaettevõtja omanike osa) / perioodi kaalutud keskmine lihtaktsiate arv

Lühiajaliste kohustuste kattekordaja = käibevara / lühiajalised kohustused

Likviidsuskordaja = (käibevara - varud) / lühiajalised kohustused



Dmitry Ditchkovsky

Juhatuse esimees

SFG aktsia on noteeritud Tallinna Börsil alates 1997. aastast. Tallinn Börs kuulub NASDAQ OMX Group koosseisu.

Alates 2007. aastast on SFG aktsiad noteeritud ka Varssavi Börsil.

Informatsioon SFG aktsiate kohta

Kõik emiteeritud SFG aktsiad on nimelised lihtaktsiad, mis omavad võrdset hääle- ja dividendiõigust. Ettevõtte ei väljasta nimeliste aktsiate kohta aktsiatähte paberandjal. SFG aktsiad on vabalt võõrandatavad, päritavad ning neid võib pantida või koormata kasutamiselvaldusega. Ettevõtte aktsiaraamatut peab Eesti väärtpaberi keskregistri pidaja.

Informatsioon SFG aktsia kohta:

ISIN	EE3100001751
Väärtpaberi lühinimi (Tallinna Börs)	SFGAT
Nimekiri	Balti Põhinimekiri
Nominaal	10 krooni
Emiteeritud väärtpabereid	40 000 000
Noteeritud väärtpabereid	40 000 000
Noteerimise kuupäev (Tallinna Börs)	20.05.1997

Aktsia näitajad	2004	2005	2006	2007	2008
Aktsiate arv (aasta lõpu seisuga)	1 896 875	1 946 875	37 947 198	40 000 000	40 000 000
Kaalutud keskmine aktsiate arv	1 896 875	1 935 505	11 020 929	38 852 681	39 915 000
Aktsia hind (aasta lõpu seisuga), kroonides	28,32	35,05	61,49	68,85	7,98
Kasum aktsia kohta (EPS), kroonides	-6,27	5,51	4,08	4,81	-2,97

Aktsia hind ja kauplemine

2008. aastal langes SFG aktsia hind 88,41% ning Kontserni turuväärtus vähenes ligikaudu 2 434,6 miljonit krooni. Samal perioodil langes Tallinna Börsi üldindeks OMX Tallinn 62,98%.

Aktsia kauplemisajalugu Tallinna Börsil	2004	2005	2006	2007	2008
Kõrgeim hind, kroonides	32,08	35,20	69,63	111,40	68,06
Madalaim hind, kroonides	27,38	23,47	31,29	54,61	6,26
Sulgemishind, kroonides	28,32	35,05	61,49	68,85	7,98
Kaubeldud aktsiate arv	132 516	297 502	3 784 919	13 057 062	10 351 740
Käive, mln krooni	3,88	9,38	216,15	1 005,90	242,94
Turuväärtus, mln krooni	53,72	68,23	2 333,42	2 753,80	319,19

2008. aasta 12 kuu aktsia hind eurodes ja kauplemisstatistika Tallinna Börsil

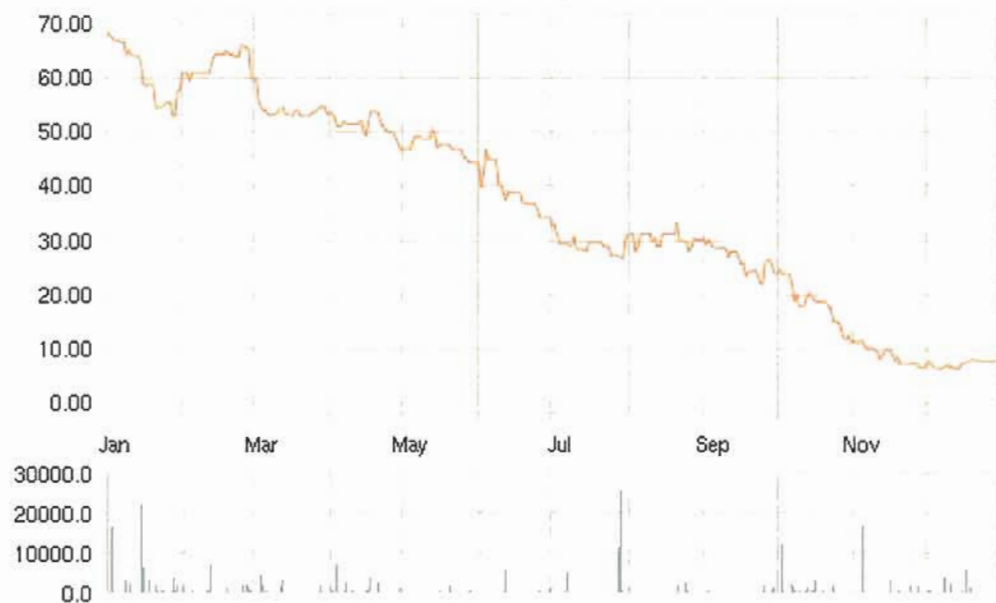

Aktsia kauplemisajalugu Varssavi Börsil	2007	2008
Kõrgeim hind, Poola zlottides	22,5	17,2
Madalaim hind, Poola zlottides	14,5	1,52
Sulgemishind, Poola zlottides	16,8	1,99
Kaubeldud aktsiate arv	2 017 878	5 657 364
Käive, mln Poola zloti	70,2	83,8

Aktsionäride struktuur

Seisuga 31.12.2008 oli SFG-l 1 021 aktsionäri (31.12.2007: 996 aktsionäri). Aktsionäride arv suurenes eelmise aastaga võrreldes ligikaudu 2,5%.

Ettevõtte aktsionäride nimekirjaga on võimalik tutvuda Eesti väärtpaberite keskregistri kodulehel

(www.e-register.ee).

Aktsionäride jagunemine osaluse järgi oli järgmine:

Osalus	Seisuga 31.12.2008			Seisuga 31.12.2007		
	Aktsionäride arv	Aktsionäride osakaal üldarvust	Aktsiate arv	Aktsionäride arv	Aktsionäride osakaal üldarvust	Aktsiate arv
>10%	4	0,4%	29 819 865	3	0,3%	29 326 902
1,0–10,0%	4	0,4%	6 234 069	8	0,8%	6 423 713
0,1–1,0%	26	2,5%	3 187 440	22	2,2%	3 516 179
<0,1%	987	96,7%	758 626	963	96,7%	733 206
Kokku	1 021	100%	40 000 000	996	100,0%	40 000 000

Nimi	Aktsiate arv	Osalus aktsiakapitalis
Suuraktsionäride osa	36 053 934	90,1%
NORDEA BANK FINLAND PLC/ NON-RESIDENT LEGAL ENTITIES	14 086 573	35,2%
KRAJOWY DEPOZYT PAPIEROW WARTOACIOWYCH S.A.	6 453 884	16,1%
SEB PANK AS_NON-RESIDENT RETAIL CLIENTS	5 127 682	12,8%
SKANDINAVISKA ENSKILDA BANKEN AB CLIENTS	4 151 726	10,4%
ALTA CAPITAL PARTNERS S.C.A., SICAR	1 864 286	4,7%
SIA ALTA CAPITAL PARTNERS	1 775 000	4,4%
UNICREDIT BANK AUSTRIA AG	1 354 520	3,4%
AS SWEDBANK	784 063	2,0%
TRIGON UUS EUROOPA VÄIKEETTEVÖTETE FOND	456 200	1,1%
Väikeaktsionäride osa	3 946 066	9,9%
Aktsiate arv kokku	40 000 000	100,0%

AS-i Silvano Fashion Group aktsionärid, kelle osalus ületas 1%, seisuga 31.12.2007

Nimi	Aktsiate arv	Osalus aktsiakapitalis
Suuraktsionäride osa	35 750 615	89,4%
ALTA CAPITAL PARTNERS S.C.A, SICAR	15 989 241	40,0%
KRAJOWY DEPOZYT PAPIEROW WARTOACIOWYCH S.A.	7 877 661	19,7%
SIA ALTA CAPITAL PARTNERS	5 460 000	13,7%
SEB EESTI ÜHISPANK AS TRADING	1 969 913	4,9%
BANK AUSTRIA CREDITANSTALT AG CLIENT'S	1 438 290	3,6%
THE BANK OF NEW YORK/ ING BANK SLASKI AC LM AKCJI FIO	679 584	1,7%
BRYUM ESTONIA AS	542 463	1,4%
STATE STREET MUNICH CARE OF SSB BOSTON/ PZU FIO AKCJI KRAKOWIAK	487 828	1,2%
JPMORGAN CHASE BANK, N.A. ON BEHALF OF BELGIAN RESIDENTS	456 496	1,1%
AS HANSAPANK	449 139	1,1%
STATE STREET LONDON CARE OF SSB BOSTON/ ALLIANZ GLOBAL INVESTORS IRELAND LIMITED	400 000	1,0%
Väikeaktsionäride osa	4 249 385	10,6%
Aktsiate arv kokku	40 000 000	100,0%

Vastavalt Eesti väärtpaberituru seaduse (VPS) §-le 185 peab igakuks, kes kas otseselt või kaudselt, isiklikult või koos kooskõlastatult tegutsevate isikutega omandab või suurendab aktsiaemitendis talle kuuluvate häälte arvu kuni 5, 10, 15, 20, 25 või 50 protsendini või 1/3 või 2/3-ni kõigist nimetatud emitendi emiteeritud aktsiatega esindatud häältelt või üle nimetatud määrade, peab talle kuuluvate häälte arvust teatama sellele emitendile viivitamata, kuid mitte hiljem kui nelja kauplemspäeva jooksul. Sama kehtib ka juhul, kui häälte arv langeb alla mõne eespool nimetatud määra. Vastavalt VPS §-le 186 on aktsiaemitent kohustatud eelnimetatud informatsiooni avalikustama viivitamata, kuid mitte hiljem kui kolme kauplemspäeva jooksul aktsiate omandamisest või võõrandamisest arvates.

Kuna vastavalt VPS-le ei pea hääleõiguste jagunemine tingimata langema kokku hääleõiguste seadusliku kuuluvusega, ei pruugi Ettevõtte aktsionäride registrisse olla kantud kõik isikud, kellele kuulub üle 5% aktsiatega esindatud hääleõigusest. Näiteks

- Pioneer Pekao Investment Management SA teatas Ettevõttele, et kontrollib 5,215% Ettevõtte aktsiatega esindatud häältelt ning Pioneer Pekao Investment Management SA-lt ei ole tulnud teadet osaluse vähendamisest Ettevõtte aktsiatega esindatud häältelt;
- SIA-lt Alta Capital Partners ei ole tulnud teadet osaluse vähendamisest Ettevõtte aktsiatega esindatud häältelt.

Sellest lähtuvalt loeb Ettevõtte Pioneer Pekao Investment Management SA-d üle 5% Ettevõtte aktsiate omanikuks ja SIA-d Alta Capital Partners üle 50% Ettevõtte aktsiate omanikuks.

Seisuga 31.12.2008 on SFG registreeritud aktiikapitali suuruseks 400 000 000 krooni (25 564 659 eurot), mis on jagatud 40 000 000 lihtaktiaks nimiväärtusega 10 krooni (0,64 eurot) aktia.

Aktiikapitali muutused viimase viie aasta jooksul on järgmised:

Kuupäev	Suurenemine/ vähenemine	Emissiooni hind	Aktiiate arvu suurenemine/ vähenemine	Aktiiate arv kokku	Aktiia- kapital nimi- väärtuses	Ülekurs Tuhat krooni
Kroonides						
31.12.2003				1 896 875	18 969	40,294
31.12.2004				1 896 875	18 969	40,294
24.03.2005	Aktiiate vahetus võlakirjade vastu	24,00	50 000	1 946 875	500	700
31.12.2005				1 946 875	19 469	40,994
16.10.2006	Aktiiate emiteerimine	39,12	36 000 323	37 947 198	360 003	44,259
16.10.2006	Ülekursist mahaarvestatud emissioonikulud					-2,242
31.12.2006				37 947 198	379 472	83,011
24.07. 2007	Aktiiate emiteerimine	82,14	2 052 802	40 000 000	20 528	148,079
24.07. 2007	Ülekursist mahaarvestatud emissioonikulud					-7,797
31.12.2007				40 000 000	400 000	223,293
31.12.2008				40 000 000	400 000	223,293

SFG-l on õigus oma aktiaid tagasi osta ühe aasta jooksul alates aktsionäride üldkoosoleku vastava otsuse langetamisest, SFG poolt tagasiostetavate oma aktiiate nimiväärtuste summa ei tohi ületada 10% SFG kogu aktiikapitalist. Käesolevaks ajaks on tagasi ostetud 393 000 aktiat keskmise hinnaga 17,99 krooni aktia kohta, kogumaksumusega 7 041 000 krooni.

Täpsem informatsioon aktiikapitali ja ülekursi kujunemisest on toodud lisas 27.

Kuna AS-i Silvano Fashion Group aktsiad on noteeritud NASDAQ OMX Tallinna Börsil ja Varssavi Börsil, kohaldatakse Ettevõtte suhtes kaht allpool kirjeldatud hea ühingujuhtimise tava reeglistikku.

NASDAQ OMX Tallinna Börsi ja finantsinspektsiooni poolt vastuvõetud Hea Ühingujuhtimise Tava (edaspidi HÜT) on soovitusliku iseloomuga reeglistik, mis sätestab juhised ühingu juhtimisele ning on kohaldatav eelkõige NASDAQ OMX Tallinna Börsil noteeritud ettevõtjate suhtes.

HÜT-is sätestatud nõuete järgimine on kohustuslik "täida või selgita" põhimõttel. Teisisõnu peavad NASDAQ OMX Tallinna Börsil noteeritud ettevõtjad avalikustama hea ühingujuhtimise tava aruande, milles on kirjeldatud HÜT-i põhimõtteid, mida emitent ei järgi, koos selgitustega nimetatud põhimõtetest kõrvalekaldumise põhjenduste kohta.

Kuivõrd AS-i Silvano Fashion Group aktsiad on noteeritud ja kauplemisele võetud ka Varssavi Börsil, kohaldatakse Ettevõtte suhtes ka Varssavi Börsi sarnast reeglistikku, mida nimetatakse Hea Tava Reeglistikuks (*Code of Best Practice*).

Reeglina järgib AS Silvano Fashion Group kõiki HÜT-is ja Hea Tava Reeglistikus sätestatud põhimõtteid. Käesoleva aruande eesmärgiks on anda ülevaade nendest HÜT-i ja Hea Tava Reeglistiku põhimõtetest, mida ei ole täies ulatuses järgitud, ning selgitada seesuguste kõrvalekaldumiste põhjuseid.

Üldkoosolek

Üldised märkused

Aktiaseltsi kõrgeim juhtimisorgan on aktsionäride üldkoosolek. Seaduse kohaselt jagunevad üldkoosolekud korralisteks ja erakorralisteks. Korralise üldkoosoleku kutsub juhatus kokku üks kord aastas 6 kuu jooksul majandusaasta lõppemisest. Erakorralise üldkoosoleku kutsub juhatus kokku siis, kui (i) aktiaseltsil on netovara vähem kui pool aktsiakapitalist või vähem kui seaduses sätestatud aktiaseltsi aktsiakapitali minimaalne suurus; (ii) seda nõuavad aktsionärid, kelle aktsiatega on esindatud vähemalt 10% aktsiakapitalist; (iii) seda nõuab aktiaseltsi nõukogu või audiitor; või (iv) see on aktiaseltsi huvides ilmselt vajalik. Korralise üldkoosoleku toimumisest peab ette teatama vähemalt 3 nädalat ning erakorralise üldkoosoleku toimumisest peab ette teatama vähemalt 1 nädala. Üldkoosoleku pädevus on sätestatud seaduses ja aktiaseltsi põhikirjas. Üldkoosolekul on kvoorum otsuste vastuvõtmiseks juhul, kui sellel osaleb üle poole aktsiatega esindatud häälest, välja arvatud juhul, kui seaduse või põhikirjaga on ette nähtud suurem häälteenamuse nõue. Üldkoosoleku otsus on vastu võetud, kui selle poolt on antud üle poole üldkoosolekul esindatud häälest, välja arvatud juhul, kui seaduse või põhikirjaga on ette nähtud suurem häälteenamuse nõue.

AS-i Silvano Fashion Group üldkoosolekud

Majandusaasta jooksul, mis lõppes 31. detsembril 2008. a, toimus kokku kaks AS-i Silvano Fashion Group üldkoosolekut.

AS-i Silvano Fashion Group korraline üldkoosolek toimus 22.mai 2008. a. aktiaseltsi registreeritud asukohas aadressil Akadeemia tee 33, Tallinn. Koosolekust võttis osa 21 615 469 aktsiaga esindatud häält, millega oli kokku esindatud 54,04% emiteeritud aktsiatega esindatud häälest. Korraline üldkoosolek otsustas (i) kinnitada AS-i Silvano Fashion Group majandusaasta aruanne; (ii) kinnitada kasumijaotamise otsus jätta jaotamata puhaskasum summas 186 914 000 krooni; (iii) kutsuda tagasi nõukogu senine liige Jaak Raid; (iv) pikendada nõukogu senise liikme Indrek Rahumaa volitusi; (v) valida nõukogu uueks liikmeks Priit Põldoja, isikukood 36906180220, elukoht Tallinn, Eesti; (vi) valida nõukogu uueks liikmeks Pavel Daneyko, sünnikuupäev 03.04.1961, elukoht Prospekt Nezavisimosti 19-56, 220030 Minsk, Valgevene; ja (vii) nimetada audiitor ning määrata audiitori tasustamise kord.

Erakorraline üldkoosolek toimus 6. oktoobril 2008. a. Kokku osales koosolekus 20 748 536 aktsiaga esindatud häält, mille näol oli esindatud 51,87% kogu AS-i Silvano Fashion Group aktsiakapitalist. Erakorralise üldkoosoleku pävakord nägi ette oma aktsiate tagasiostuprogrammi kinnitamist.

Mõlemad ülalkirjeldatud üldkoosolekud kutsuti kokku nõuetekohaselt ja õigeaegselt. Üldkoosolekute kokkukutsumise teated avaldati Eesti Päevalehes, NASDAQ OMX Tallinna Börsi (www.ee.omxgroup.com) ja aktiaseltsi (www.silvanofashiongroup.com) kodulehtedel. Üldkoosolekute kokkukutsumise teated avaldati NASDAQ OMX Tallinna Börsi koduleheküljel nii inglise kui ka eesti keeles. Materjalid mõlema üldkoosoleku pävakorda pandud küsimuste kohta olid kõigile aktsionäridele kättesaadavad aktiaseltsi asukohas. Üldkoosolekud viidi läbi selliselt, et kõigil aktsionäridel oli võimalus esitada küsimusi ja teha ettepanekuid.

Vastavalt eelpool kirjeldatule tagas AS Silvano Fashion Group kõigile AS-i Silvano Fashion Group aktsionäridele võimaluse osaleda üldkoosolekutel ning järgis HÜT-i nõudeid üldkoosoleku kokkukutsumise ja koosoleku päevakorra punktide kohta informatsiooni kättesaadavaks tegemise kohta.

Samas ei järginud AS Silvano Fashion Group täies ulatuses HÜT-i punktides 1.3.1, 1.3.2 ja 1.3.3 sätestatud nõudeid.

HÜT-i punkt 1.3.1 sätestab, et üldkoosoleku juhatajaks ei valita juhatuse liiget. Mõlema AS-i Silvano Fashion Group üldkoosoleku juhatajaks valiti juhatuse liige Peeter Larin. Seda tehti aga üksnes praktilistel kaalutlustel. Nimelt olid Peeter Larinile üldkoosolekute päevakordadesse lülitatud küsimused tuttavad ja ta oli võimeline vastama aktsionäride kõigile võimalikele küsimustele. AS Silvano Fashion Group kinnitab, et selline nõuete mittetäitmine ei toonud mitte mingil juhul kaasa aktsionäride õiguste rikkumist.

Vastavalt HÜT-i punktile 1.3.2 võtavad üldkoosolekust osa juhatuse liikmed, nõukogu esimees ja kui võimalik, siis ka nõukogu liikmed ja vähemalt 1 audiitoritest. Praktilistel kaalutlustel ja seoses reisidega ei osalenud kummalgi 2008. aastal toimunud üldkoosolekul kõik juhatuse liikmed ja audiitor.

Vastavalt HÜT-i punktile 1.3.3 tagab üldkoosoleku korraldaja võimaluse koosolekust elektroonilisel teel osa võtta eeldusel, et tal on selleks vajalikud tehnilised vahendid ja see ei ole põhjendamatult kulukas. AS-i Silvano Fashion Group 2008. aastal toimunud üldkoosolekute ei olnud võimalik elektroonilisel teel osa võtta, sest ühingul puuduvad vastavad seadmed ja üldkoosolekute läbiviimiseks selliste seadmete soetamine oleks olnud põhjendamatult kulukas.

Nõukogu

Üldised märkused

Vastavalt seadusele on aktsiaseltsi nõukogu järelevalve organ, mis vastutab aktsiaseltsi tegevuse planeerimise, juhtimise korraldamise ja juhatuse tegevuse üle järelevalve teostamise eest. AS-i Silvano Fashion Group põhikirjas on sätestatud üksikasjalik regulatsioon aktsiaseltsi igapäevase majandustegevuse raamest väljuvate tehingute tegemise kohta, kusjuures teatud nõukogu otsused loetakse vastuvõetuks üksnes juhul, kui kõik nõukogu liikmed hääletavad selliste otsuste poolt. Vastavalt AS-i Silvano Fashion Group põhikirjale on nõukogus kolm kuni viis liiget, kelle valib üldkoosolek 5 aastaks. Nõukogu liikmed valivad endi hulgast esimehe. Nõukogu esimees vastutab nõukogu tegevuse korraldamise eest ning tal on hääle võrdse jagunemise korral otsustav hääle.

AS-i Silvano Fashion Group nõukogu

Korraline üldkoosolek, mis toimus 22. mail 2008. a, kutsus nõukogust tagasi nõukogu senise liikme Jaak Raidi, pikendas Indrek Rahumaa volitusi ja valis kaks uut liiget – Priit Põldoja ja Pavel Daneyko. Alates mainitud üldkoosoleku toimumise päevast on AS-i Silvano Fashion Group nõukogu liikmed Indrek Rahumaa, Zinaida Valekha, Priit Põldoja ja Pavel Daneyko.

Aastal 2008 ei makstud nõukogu liikmetele töötasu, kuid kompenseeriti nende ülesannete täitmisega seoses kantud kulud.

Vastavalt seaduse ja AS-i Silvano Fashion Group põhikirja sätetele toimuvad nõukogu koosolekud vastavalt vajadusele, kuid mitte harvem kui üks kord kolme kuu jooksul. Aastal 2008 toimunud nõukogu koosolekute arv ületas ametlikult kehtestatud miinimumi. Juhatuse informeeris nõukogu nõuetekohaselt AS-i Silvano Fashion Group majandustegevusest ja majanduslikust seisundist.

AS-i Silvano Fashion Group nõukogu liikmed valitakse kooskõlas HÜT-iga ning nõukogu liikmed vastavad nendele kehtestatud nõuetele. Nõukogu liikmed järgivad seadusest ja HÜT-ist tulenevaid nõukogu liikme kohustusi nõuetekohase hoolega. Juhatuse ja nõukogu koostöö ja nendevaheline informatsiooni vahetamine vastavad HÜT-i nõuetele. Välja arvatud käesolevas aruandes kirjeldatu, ei ole AS-i Silvano Fashion Group juhatusele teada mis tahes huvide konflikti nõukogu liikmete ja aktsiaseltsi vahel.

Juhatuse

Üldised märkused

Juhatuse on aktsiaseltsi esindav organ, mis vastutab aktsiaseltsi igapäevase majandustegevuse eest. Vastavalt AS-i Silvano Fashion Group põhikirjale koosneb AS-i Silvano Fashion Group juhatuse 1 kuni 7 liikmest, kes valitakse kolmeks aastaks. Vastavalt Ettevõtte põhikirjale esindavad kõik AS-i Silvano Fashion Group juhatuse liikmed aktsiaseltsi ainult ühiselt, kuigi see nõue ei ole äriregistrisse kantud.

2008. aastalõpu seisuga oli AS-i Silvano Fashion Group juhatuses 6 liiget –Dmitry Ditchkovsky, Dmitri Podolinski, Sergei Kusonski, Dace Markevica, Peeter Larin ja Remigiusz Pilat.

Praeguseks koosneb Ettevõtte juhatus 5 liikmest – Dmitry Ditchkovsky, Dmitri Podolinski, Sergei Kusonski, Baiba Gegere ja Peeter Larin.

Seisuga 31. detsember 2008 olid juhatuse liikmetel ühingus järgmised osalused:

	Aktsiate arv	Osalus (%)
AS-i Silvano Fashion Group		
aktsiakapital	40 000 000	100,0%
Peeter Larin	25 000	0,0625%
Kokku	25 000	0,0625%

Kõik AS-i Silvano Fashion Group juhatuse liikmed järgisid neile seadusest ja HÜT-ist tulenevaid kohustusi. Juhatus on alati tegutsenud aktsiaseltsi (ja selle aktsionäride) parimates huvides. Juhatus on kehtestanud sisereeglid konfidentsiaalse informatsiooni hoidmiseks ning korraldab oma igapäevast majandustegevust ranges kooskõlas nende sisereeglitega. Lisaks sellele hindab juhatus igapäevaselt aktsiaseltsi äriske ja teeb vajalikud toimingud vältimaks mis tahes negatiivset mõju aktsiaseltsile. Juhatus tegutseb vastavuses nõukogu seaduslike korraldustega. Informatsiooni vahetust juhatuse ja nõukogu vahel võib käsitleda tõhusana. Mitte ühegi juhatuse liikme ja aktsiaseltsi vahel ei ole kohtuvaidlust. Juhatus liikmete ja aktsiaseltsi vahel ei ole huvide konflikti.

AS Silvano Fashion Group ei järgi HÜT-i punktis 2.2.7 sätestatud nõuet, mille kohaselt peab aktsiaseltsi koduleheküljel ja käesolevas aruandes avalikustama juhatuse liikmete tasu suuruse, boonuste süsteemi ja teised maksed ja soodustused. AS Silvano Fashion Group on seisukohal, et seesugune avalikustamine võib kahjustada juhatuse liikmete ja aktsiaseltsi endi õigusi ja huve. Lisaks sellele on juhtorganite liikmetele makstavate summade jaotus toodud aktsiaseltsi aastaaruandes.

Informatsiooni avalikustamine

AS-i Silvano Fashion Group koduleheküljel on viide NASDAQ OMX Tallinna Börsi koduleheküljele, kus AS Silvano Fashion Group avalikustab kogu olulise informatsiooni nii eesti kui ka inglise keeles. Majandusaasta jooksul, mis lõppes 31. detsembril 2008. a, ei esinenud puudusi AS-i Silvano Fashion Group informatsiooni avalikustamisel ühingu aktsionäridele. Järgiti nõuetekohaselt kõiki vastavaid HÜT-i sätteid ning tagatud oli kõigi aktsionäride võrdne kohtlemine.

Aruandlus

AS Silvano Fashion Group teostab majandusaruandlust vastavalt Euroopa Liidu poolt vastu võetud rahvusvahelistele finantsaruandluse standarditele (*International Financial Reporting Standards - IFRS*). Finantsinformatsiooni avalikustamisel järgib AS Silvano Fashion Group Eesti seadusandlust ja NASDAQ OMX Tallinna Börsi reegleid.

JUHATUSE KINNITUS TEGEVUSARUANDELE

Juhatus deklareerib oma vastutust ja kinnitab oma parimas teadmises, et lehekülgedel 5 kuni 19 esitatud AS-i Silvano Fashion Group 2008. aasta tegevusaruanne on majandusaasta aastaaruande lahutamatu osa ja kajastab õigesti ja õiglaselt kontserni, mille moodustavad AS Silvano Fashion Group ja tema tütarettevõtted, majandustegevuse suundi ja tulemusi, olulisi riske ja kahtlusi.



Dmitry Ditchkovsky
Juhatuse esimees
23. aprill 2009



Sergei Kusonski
Juhatuse liige
23. aprill 2009



Peeter Larin
Juhatuse liige
23. aprill 2009



Dmitri Podolinski
Juhatuse liige
23. aprill 2009



Baiba Gegere
Juhatuse liige
23. aprill 2009

KONSOLIDEERITUD RAAMATUPIDAMISE AASTAARUANNE

Juhatuse deklaratsioon konsolideeritud raamatupidamise aastaaruandele

AS-i Silvano Fashion Group juhatus deklareerib oma vastutust lehekülgedel 22-66 esitatud 2008. aasta konsolideeritud raamatupidamise aastaaruande koostamise eest ja kinnitab, et:

1. aastaaruande koostamisel rakendatud arvestusmeetodid ning teabe esitusviis on kooskõlas rahvusvaheliste finantsaruandluse standarditega (IFRS), nagu need on vastu võetud Euroopa Liidu poolt;
2. raamatupidamise aastaaruanne kajastab õigesti ja õiglaselt Kontserni finantsseisundit, majandustulemust ja rahavoogusid;
3. AS Silvano Fashion Group ja tema tütarettevõtted on jätkuvalt tegutsevad.

Dmitry Ditchkovsky
Juhatuse esimees
23. aprill 2009

Sergei Kusonski
Juhatuse liige
23. aprill 2009

Peeter Larin
Juhatuse liige
23. aprill 2009

Dmitri Podolinski
Juhatuse liige
23. aprill 2009

Baiba Gegere
Juhatuse liige
23. aprill 2009

**AS Silvano Fashion Group
Konsolideeritud bilanss**

Majandusaasta aruanne 2008

<i>Tuhandetes kroonides</i>	Lisa	31.12.2008	31.12.2007
VARAD			
Põhivara			
Materiaalne põhivara	16, 29	293 530	246 541
Immateriaalne põhivara	17	16 085	27 976
Kinnisvarainvesteeringud	18	23 141	22 954
Kapitaliosaluse meetodil kajastatavad investeeringud	19	2 879	876
Müügivalmis finantsvara	20	8 716	8 480
Muud pikaajalised nõuded	24	17 477	595
Põhivara kokku		361 828	307 422
Käibevara			
Varud	21	434 412	337 528
Maksude ettemaksud	22	62 070	24 471
Nõuded ostjate vastu	23	168 013	158 531
Muud nõuded	24	50 851	29 713
Ettemaksud	25	49 209	51 680
Raha ja pangakontod	26	82 129	180 233
Käibevara kokku		846 684	782 156
VARAD KOKKU		1 208 512	1 089 578
KOHUSTUSED JA OMAKAPITAL			
Omakapital			
Aktsiakapital nimiväärtuses	27	400 000	400 000
Ülekurs	27	223 293	223 293
Oma aktsiad		-7 041	0
Kohustuslik reservkapital	27	1 046	1 046
Valuutakursi muutuste reserv	27	-58 086	-76 512
Jaotamata kasum		82 035	185 927
Emaettevõtte omanikele kuuluv omakapital		641 247	733 754
Vähemusosalus		141 977	136 313
Omakapital kokku		783 224	870 067
Pikaajalised kohustused			
Pikaajalised võlakohustused	29	18 197	4 068
Edasilükkunud tulumaksu kohustus	15	201	201
Muud pikaajalised kohustused		1 314	360
Pikaajalised eraldised	32	125	139
Pikaajalised kohustused kokku		19 837	4 768
Lühiajalised kohustused			
Võlakohustused	29	116 254	24 783
Võlad tarnijatele	30	167 951	122 888
Ettevõtte tulumaksu võlg		4 006	3 192
Muud maksuvõlad	22	18 150	23 486
Muud lühiajalised võlad	31	27 584	17 807
Lühiajalised eraldised	32	70 817	22 462
Viitvõlad		689	125
Lühiajalised kohustused kokku		405 451	214 743
Kohustused kokku		425 288	219 511
KOHUSTUSED JA OMAKAPITAL KOKKU		1 208 512	1 089 578

Aastaaruande lisad lehekülgedel 26-66 on raamatupidamise aastaaruande lahutamatu osa.

Initialled for identification purposes only

Allkirjastatud identifitseerimiseks

Date/kuupäev... 23.04.2009

Signature/allkiri...

KPMG, Tallinn

<i>Tuhandetes kroonides</i>	Lisa	2008	2007
Äritulud			
Müügitulu	8	1 694 762	1 542 438
Müüdüd toodangu kulu	9	-950 969	-870 780
Brutokasum		743 793	671 658
Muud äritulud	10	34 469	105 794
Turustuskulud	11	-337 607	-213 958
Üldhalduskulud	12	-219 976	-170 552
Muud äriikulud	13	-174 475	-71 394
Äri kasum		46 204	321 548
Finantstulud ja -kulud			
Finantstulud	14	8 684	18 047
Finantskulud	14	-69 111	-3 630
Finantstulud ja -kulud kokku		-60 427	14 417
Kasum/ kahjum kapitaliosaluse meetodil kajastatud investeringutest	19	1 752	988
Kasum/ kahjum enne tulumaksu		-12 471	336 953
Tulumaks	15	-87 777	-92 943
Puhaskasum/ -kahjum		-100 248	244 010
<i>sealhulgas</i>			
Emaettevõtte omanikele kuuluv osa puhaskasumist		-118 961	186 914
Vähemusosalusele kuuluv osa puhaskasumist		18 713	57 096
Tulu aktsia kohta			
Tavapuhaskasum aktsia kohta (kroonides)	28	-2,97	4,81
Lahustatud puhaskasum aktsia kohta (kroonides)	28	-2,97	4,81

Aastaaruande lisad lehekülgedel 26-66 on raamatupidamise aastaaruande lahutamatu osa.

Initialed for identification purposes only

Allkirjastatud identifitseerimiseks

Date/kuupäev... 23.04.2009

Signature/allkiri... 

KPMG, Tallinn

Konsolideeritud rahavoogude aruanne

<i>Tuhandetes kroonides</i>	Lisa	2008	2007
Rahavood äritegevusest			
Puhaskasum/ -kahjum		-100 248	244 010
Korrigeerimised:			
Materiaalse põhivara kulum		41 745	29 259
Immateriaalse põhivara kulum	17	3 020	2 144
Kahjum immateriaalse põhivara müügist	17	63	1 830
Materiaalse põhivara väärtuse langus	16	970	0
Kasum(-) kahjum(+) põhivara müügist	10	63	-907
Kahjum firmaväärtuse langusest (+) ja kasum negatiivsest firmaväärtusest (-)	7,17	31 387	-87 637
Kasum kapitaliosaluse meetodil kajastatud investeeringutest		-1 580	-798
Tulumaks	15	87 777	92 943
Vähemusosaluse väljaostmine		0	3 161
Muutus nõuetes ostjate vastu ja muude äritegevusega seotud nõuete ja ettemaksete muutus		-23 423	-116 389
Varude muutus		-43 560	-156 325
Muutus võlgades tarnijatele ja muude äritegevusega seotud kohustuste muutus		27 225	69 565
Makstud intressid		-4 991	-4 225
Makstud tulumaks		-106 475	-95 648
Rahavood äritegevusest kokku		-88 027	-19 017
Rahavood investeerimistegevusest			
Põhivara soetus		-80 971	-106 537
Kinnisvarainvesteeringute soetus		0	-20 278
Materiaalse põhivara müük		7 182	1 517
Antud laenud		-44 593	-78 092
Antud laenude tagasimaksed		29 885	69 533
Saadud intressid		7 307	11 907
Saadud dividendid	14	188	1 643
Immateriaalse vara soetus		-2 550	-6 180
Rahavoog tütarettevõtte soetamisest	7	-14 457	-13 722
Muu põhivara soetus		-988	-3 567
Rahavood investeerimistegevusest kokku		-98 997	-143 776
Rahavood finantseerimistegevusest			
Lihtaktsiate emiteerimine		0	160 810
Laenude tagasimaksed		-21 107	-25 332
Saadud laenud		126 268	20 935
Kapitalirendi tagasimaksed		-5 711	-10 874
Makstud dividendid		-3 489	-2 973
Oma aktsiate väljaostmine		-7 041	0
Rahavood finantseerimistegevusest kokku		88 920	142 566
Raha ja raha ekvivalentide muutus		-98 104	-20 227
Raha ja raha ekvivalendid perioodi alguses		180 233	200 460
Raha ja raha ekvivalendid perioodi lõpus	26	82 129	180 233

Aastaruande lisad lehekülgedel 26-66 on raamatupidamise aastaruande lahutamatu osa.

Initialled for identification purposes only

Allkirjastatud identifitseerimiseks

Date/kuupäev... 23.04.2009

Signature/allkiri... 

KPMG, Tallinn

Konsolideeritud omakapitali muutuste aruanne

Tuhandetes kroonides	Lisa	Emaettevõtte omanike osalus omakapitalis					Jaotamata kasum (kahjum)	Kokku	Vähemusosalus	Omakapital kokku
		Aksia-kapital	Ülekurss	Oma aktsiad	Reserv-kapital	Valuuta-kursi muutuste reserv				
Saldo seisuga 31.12.2006		379 472	83 011	0	1 046	-10 710	-987	451 832	179 808	631 640
Aruandeperioodi kasum		0	0	0	0	0	186 914	186 914	57 096	244 010
Välismaiste tütarettevõtete mõju konsolideerimisel		0	0	0	0	-65 802	0	-65 802	-12 407	-78 209
2007.a. 12 kuu tulud ja kulud kokku		0	0	0	0	-65 802	186 914	121 112	44 689	165 801
Emiteeritud lihtaktsiad		20 528	140 282	0	0	0	0	160 810	0	160 810
Vähemusosaluse väljaostmine		0	0	0	0	0	0	0	-86 275	-86 275
Makstud dividendid		0	0	0	0	0	0	0	-1 909	-1 909
Saldo seisuga 31.12.2007		400 000	223 293	0	1 046	-76 512	185 927	733 754	136 313	870 067
Aruandeperioodi kasum		0	0	0	0	0	-118 961	-118 961	18 713	-100 248
Välismaiste tütarettevõtete mõju konsolideerimisel	27	0	0	0	0	18 426	0	18 426	5 414	23 840
2008.a. 12 kuu tulud ja kulud kokku		0	0	0	0	18 426	-118 961	-100 535	24 127	-76 408
Oma aktsiate väljaostmine	27	0	0	-7 041	0	0	0	-7 041	0	-7 041
Tütarettevõtte müük		0	0	0	0	0	15 069	15 069	-15 069	0
Vähemusosaluse väljaostmine		0	0	0	0	0	0	0	-8 011	-8 011
Vähemusosalus äriühendusest		0	0	0	0	0	0	0	8 105	8 105
Makstud dividendid		0	0	0	0	0	0	0	-3 488	-3 488
Saldo seisuga 31.12.2008		400 000	223 293	-7 041	1 046	-58 086	82 035	641 247	141 977	783 224

Aastaaruande lisad lehekülgedel 26-66 on raamatupidamise aastaaruande lahutamatu osa.

Initialed for identification purposes only

Allkirjastatud identifitseerimiseks

Date/kuupäev... 20.01.2009

Signature/allkiri.....

KPMG, Tallinn

KONSOLIDEERITUD RAAMATUPIDAMISARUANDE LISAD**Lisa 1. Aruandev üksus**

AS Silvano Fashion Group (endise ärinimega PTA Grupp AS) on Eesti Vabariigis registreeritud äriühing (registreerimisnumber 10175491, aadress: Tartu mnt 2, 10145 Tallinn). AS-i Silvano Fashion Group (edaspidi ka Ettevõtte või Emaettevõtte) 31.12.2008 lõppenud majandusaasta konsolideeritud raamatupidamise aastaaruanne hõlmab Emaettevõtet ja tema tütaretevõtteid (edaspidi Kontsern) ning Kontserni osalust sidusettevõtetes. Kontserni peamine tegevusala on naisterõivaste ja naistepesu disain, tootmine ja turustamine.

Lisa 2. Koostamise alused

Kontserni 2008. aasta konsolideeritud raamatupidamise aastaaruanne on koostatud kooskõlas rahvusvaheliste finantsaruandluse standarditega (*International Financial Reporting Standards – IFRS*), nagu need on vastu võetud Euroopa Liidu poolt.

Konsolideeritud raamatupidamise aastaaruanne on juhatuse poolt heaks kiidetud 23. aprillil 2009. Vastavalt Eesti äriseadustikule kinnitatakse juhatuse poolt koostatud ja nõukogu poolt heakskiidetud majandusaasta aruanne, mis sisaldab ka konsolideeritud raamatupidamise aastaaruannet, aktsionäride üldkoosolekul. Aktsionäridel on õigus juhatuse poolt koostatud ja koosolekule kinnitamiseks esitatud aruannet mitte kinnitada ning nõuda uue aastaaruande koostamist.

Konsolideeritud raamatupidamise aastaaruanne on koostatud lähtudes soetusmaksumuse printsibist, välja arvatud sellised finantsinstrumendid, mida arvestuspõhimõtete kohaselt kajastatakse õiglases väärtuses. Raamatupidamise aastaaruande koostamisel kasutatud peamised arvestuspõhimõtted on kirjeldatud allpool. Selgitatud arvestuspõhimõtteid on järjepidevalt kasutatud kõikide aruandes toodud perioodide puhul, välja arvatud juhtudel, kui on kirjeldatud teisiti.

Arvestus- ja esitusvaluuta

Konsolideeritud finantsaruanded on esitatud Eesti kroonides ning kõik arv näitajad on ümardatud lähima tuhandeni. Emaettevõtte ja Eestis asuv tütaretevõtte kasutavad arvestusvaluutana oma esmase majanduskeskkonna valuutat – Eesti krooni. Välismaal asuvate äriüksuste arvestusvaluutaks on kohaliku majanduskeskkonna ametlik valuuta.

Vastavalt OMX Tallinna Börsi reglemendi nõuetele on kogu börsifirmade poolt avalikustatav informatsioon esitatud ka eurodes. Eurodes koostatud majandusaasta aruanne on kättesaadav ettevõtte kodulehel www.silvanofashiongroup.com. Aastaaruandes Kontserni ametlikus esitusvaluutas (Eesti kroonides) esitatud arvanded on eurodesse ümber arvestatud kursiga 1 euro = 15,6466 Eesti krooni.

Juhtkonna hinnangud ja otsused

IFRS-ga kooskõlas oleva raamatupidamise aastaaruande koostamine nõuab juhtkonnapoolset eelduste kujundamist, hinnangute andmist ja otsuste tegemist, mis mõjutavad rakendatavaid arvestuspõhimõtteid, kajastatud varasid ja kohustusi ning tulusid ja kulusid. Tegelikud tulemused võivad olla hinnangutest erinevad.

Hinnangud ja nende aluseks olevad eeldused vaadatakse perioodiliselt üle. Raamatupidamislike hinnangute ülevaatamisest tulenev mõju kajastatakse hinnangute muutmise perioodil ja kõikidel tulevastel perioodidel, mida muutused mõjutavad.

Valdkondadeks, milles juhtkonna otsustel ja hinnangutel on oluline mõju konsolideeritud raamatupidamisaruandele ja Kontserni majandustulemustele, on varude hindamine (lisa 21), materiaalse põhivara kasuliku eluea ja kaetavate väärtuste määramine (lisa 16), firmaväärtust sisaldavate raha genereerivate üksuste kaetava väärtuse hindamine (lisa 17) ja kinnisvarainvesteeringute hindamine (lisa 18).

Varude hindamine

Varude hindamisel lähtub juhtkond oma parimatest teadmistest arvestades varasemat kogemust, üldist taustinformatsiooni ning võimalikke tulevaste perioodide sündmuste eeldusi ja tingimusi. Varude allahindluse määramisel lähtutakse valmiskaupade puhul (bilansiline väärtus seisuga 31.12.2008: 314 528 000 krooni ja 31.12.2007: 203 719 000 krooni) nende müügipotentsiaalst ning võimalikust neto realiseerimismaksumusest; tooraine- ja materjalivarude hindamisel (bilansiline väärtus 31.12.2008: 87 496 000 krooni ja 31.12.2007: 89 201 000 krooni) lähtutakse nende kasutuspotentsiaalst valmistoodangu valmistamisel ja tulu teenimisel; lõpetamata toodangu varude hindamisel (bilansiline väärtus 31.12.2008: 29 087 000 krooni ja 31.12.2007: 38 585 000 krooni) lähtutakse nende valmidusastmest, mida saab usaldusväärselt mõõta.

Firmaväärtuse hindamine

Firmaväärtuse kaetava väärtuse test viiakse läbi vähemalt kord aastas. Juhtkond on viinud läbi tütaretevõtete soetamisel tekkinud firmaväärtuse hindamiseks (bilansiline väärtus seisuga 31.12.2008: 1 876 000 krooni ja

Initialled for identification purposes only

Allkirjastatud identifitseerimiseks

Date/kuupäev... 23.04.2009

Signature/allkiri... [Signature]

KPMG, Tallinn

31.12.2007: 13 324 000 krooni) vara väärtuse testi. Firmaväärtuse kaetava väärtuse leidmisel on arvesse võetud tulevase rahavoogusid lähtuvalt kavandatud jaemüügi mahtudest antud turul. Tulevikus planeeritud rahavoogusid on diskonteeritud antud tööstusharu konkreetse oodatava turutootlusega. Juhul, kui firmaväärtuse kaetav väärtus on väiksem investeeringu bilansilisest maksumusest, hinnatakse investeeringu väärtus alla kuni kaetava väärtuseni.

Materiaalse põhivara kasuliku eluea määramine

Juhtkond hindab tootmiseseadmete ja muu tootmisega seotud põhivara kasulikke eluigaseid lähtudes nende eeldatavast kasulikust elueast. Kasuliku eluea määramine tugineb varasemal kogemusel ning arvestab tootmismahтусid ning –tingimusi. Jaekaubanduses kasutatava põhivara kasuliku eluea määramisel võetakse arvesse perioodi, mille jooksul nimetatud varaobjekt võtab eeldatavalt osa tulude teenimisest ning garanteeritud rendilepingute pikkust.

Juhtkonna hinnangul on tootmismasinate ja –seadmete keskmine kasulik eluiga 5 kuni 10 aastat olenevalt nende kasutusotstarbest ning muu inventari keskmiseks elueaks 3 kuni 5 aastat olenevalt nende kasutusotstarbest.

Piiramatu kasutuseaga varaobjektide (maa) kasulik eluiga on määramatu. Seisuga 31.12.2008 ja 31.12.2007 Kontsernil piiramata kasutuseaga materiaalsel vara ei olnud.

Kinnisvarainvesteeringute hindamine

Kinnisvarainvesteeringuid kajastatakse soetusmaksumuses, millest on maha arvestatud amortisatsioon. Juhtkond hindab kinnisvarainvesteeringute kasulikke eluigaseid regulaarselt.

Hetke turusituatsioon

2007. aasta keskel alanud ning tänaseni jätkuv ülemaailmne likviidsuskriis on muuhulgas põhjustanud madalama likviidsuse taseme finants- ja kinnisvaraturgudel, raskendanud rahastamisvõimalusi kapitaliturgudel ning vähendanud kogu pangandussektori likviidsust. Lisaks on riikides, kus Kontsern tegutseb, alanud majanduslangus, mis on mõjutanud ning võib jätkuvalt mõjutada ettevõtete tulemuslikkust, kes sellises keskkonnas tegutsevad. Käesoleva raamatupidamise aastaaruande koostamisel on arvestatud juhtkonna hinnangut Eesti ja maailma majanduskeskkonna mõju kohta Kontserni majandustulemustele ja finantsseisundile. Majanduskeskkonna edasiste muutuste mõju ettevõtetele võib erineda oluliselt juhtkonna antud hinnangust.

Lisa 3. Olulised arvestuse ja aruandluse põhimõtted

Kontserni ettevõtted on allpool esitatud arvestuspõhimõtteid rakendanud järjepidevalt kõigi käsitletud perioodide konsolideeritud raamatupidamisaruannete koostamisel.

Konsolideerimise alused

Tütarettevõtted

Tütarettevõtteks loetakse ettevõtet, mille üle Kontsernil on kontroll. Tütarettevõtet loetakse kontrolli all olevaks, kui Kontsern kontrollib tütarettevõtte finants- ja tegevuspoliitikat, saades seeläbi tütarettevõtte tegevusest kasu. Kontrolli ulatust hinnates võetakse arvesse kogu sel hetkel rakendatavat hääleõigust. Konsolideeritud aruanded sisaldavad tütarettevõtete finantsaruandeid alates kontrolli omandamise kuupäevast kuni kontrolli loovutamise kuupäevani. Vajadusel on tütarettevõtete arvestuspõhimõtteid muudetud, et viia need vastavusse Kontsernis rakendatavate arvestuse ja aruandluse põhimõtetega.

Sidusettevõtted (kapitaliosaluse meetodil kajastatud investeeringud)

Sidusettevõtteks loetakse ettevõtet, mille üle Kontsernil on oluline mõju, kuid mitte kontroll finants- ja tegevuspoliitika üle. Oluliseks loetakse mõju juhul, kui Kontserni omanduses on 20 kuni 50% teise ettevõtte hääleõigusega aktsiatest või osakapitalist. Sidusettevõtted on kajastatud kapitaliosaluse meetodil ning on algselt arvele võetud soetusmaksumuses. Kontserni investeeringus sisaldub sidusettevõtte omandamisel saadud firmaväärtus, millest on maha arvatud võimalikud vara väärtuse langusest tulenevad akumulieeritud allahindlused. Konsolideeritud aruannetes kajastub Kontserni proportsionaalne osa sidusettevõtete kasumitest ja kahjumitest ning kapitaliosaluse meetodil kajastatud investeeringute omakapitali muutustest peale nende kooskõlla viimist Kontserni arvestuspõhimõtetega alates olulise mõju tekke kuupäevast kuni selle lõppemise kuupäevani. Kui Kontserni osa kahjumitest ületab Kontserni osaluse kapitaliosaluse meetodil kajastatud ettevõttes, siis osaluse raamatupidamisväärtust (kaasaarvatud pikaajalised nõuded sidusettevõtte vastu) vähendatakse nullini ning edasiste kahjumite kajastamine lõpetatakse, välja arvatud juhul, kui Kontsern on võtnud sidusettevõtte nimel kohustusi või teinud tema eest makseid.

Konsolideerimisel elimineeritud tehingud

Konsolideeritud aruannete koostamisel elimineeritakse kõik Kontserni kuuluvate ettevõtete vahelised tehingud, vastastikused saldod ja realiseerimata kasumid ja kahjumid. Tehingutest kapitaliosaluse meetodil kajastatud investeeringuobjektidega tekkinud realiseerimata kasumid elimineeritakse proportsionaalselt Kontserni osalusega

Initialled for identification purposes only

Allkirjastatud identifitseerimiseks

Date/kuupäev... 23.04.2009

Signature/alkiri.....

KPMG, Tallinn

investeeringisobjekti. Tehingutest tekkinud realiseerimata kahjumid elimineeritakse samal moel kui realiseerimata kasumid, kuid ainult ulatuses, mille osas ei ole tõendeid väärtuse langusest.

Äriühendused sõltumatute osapoolte vahel

Tütarettevõtete soetamist sõltumatult osapoolelt kajastatakse ostumeetodil. Omandaja peab kajastama äriühenduse soetusmaksumuse omandamise kuupäeval võttes omandatava ettevõtte eristatavad varaobjektid, kohustused ja tingimuslikud kohustused arvele nende omandamise kuupäeva õiglastes väärtustes olenemata vähemusosa osaluse määra. Kõik erinevused äriühenduse soetusmaksumuse ja omandaja osa vahel eristatavate varaobjektide, kohustuste ja tingimuslike kohustuste (s.t. omandatud netovara) õiglastes väärtustes kajastatakse firmaväärtusena. Juhul, kui soetusmaksumus on väiksem kui omandaja osa eristatavate varaobjektide, kohustuste ja tingimuslike kohustuste (omandatud netovara) õiglastes väärtusest, kajastatakse vahe otse kasumiaruandes.

Äriühendused ühise kontrolli all olevate osapoolte vahel

Ühise kontrolli all olevateks majandusüksusteks loetakse äriühendust, milles kõikide ühinevate majandusüksuste või äride üle omab lõplikku kontrolli nii enne kui ka pärast äriühendust üks ja sama isik või samad isikud, ning see kontroll ei ole ajutine. Isikute rühma peetakse majandusüksust kontrollivaks, kui nad saavad lepingupõhiste kokkulepete alusel kollektiivselt mõjutada üksuse finants- ja tegevuspoliitikat üksuse tegevusest majandusliku kasu saamise nimel.

Tütarettevõtte soetamisel ühise kontrolli all olevalt osapoolelt kajastatakse omandatud osalust teises ettevõttes omandatud netovara bilansilises väärtuses (st. väärtuses, milles omandatud varad ja kohustused olid kajastatud omandatud ettevõtte bilansis). Vahet omandatud osaluse soetusmaksumuse ja omandatud netovara bilansilise väärtuse vahel kajastatakse omandava ettevõtte omakapitali vähenemise või suurenemisenä. Omandatud netovara bilansiline väärtus arvutatakse vahena soetatava majandusüksuse varade ja kohustuste maksumuse ning vähemusosaluse maksumuse vahel.

Vähemusosalus

Ettevõtte tütarettevõtete ettevõtteväliste aktsionäridele või osanikele kuuluvat osa tütarettevõtete puhaskasumist (kahjumist) kajastatakse vähemusosalusena konsolideeritud kasumiaruande eraldi real. Ettevõtte tütarettevõtete ettevõtteväliste aktsionäride või osanike osa tütarettevõtte netovarast kajastatakse vähemusosalusena omakapitali koosseisus eraldatuna emaetevõtte omanikele kuuluvast omakapitalist konsolideeritud bilansi eraldi real.

Vähemusosaluse soetamine

Tehinguid vähemusosa omavate aktsionäridega käsitletakse sarnaselt muudele äriühendustele kolmandate osapooltega. Vähemusosaluse soetamistehingutes kajastatakse erinevus vähemusosa bilansilise väärtuse ning osa eest makstud summa vahel firmaväärtusena või kantakse kohe tulusse (kui vähemusosa bilansiline väärtus on suurem kui osa eest makstud summa).

Valuutaarveldused

Välisvaluutas toimunud tehingute kajastamine

Välisvaluutas fikseeritud tehingud hinnatakse ümber Kontserni vastava ettevõtte arvestusvaluutasse tehingu toimumise päeval kehtinud valuutakursside alusel. Bilansipäeva seisuga välisvaluutas fikseeritud monetaarsed varad ja kohustused hinnatakse arvestusvaluutasse ümber bilansipäeval ametlikult kehtinud valuutakursside alusel. Valuutakursside ümberarvestamisest tulenev kasum või kahjum välisvaluutas fikseeritud monetaarsetelt varadelt ja kohustustelt on erinevus monetaarse vara või kohustuse perioodi alguses arvestusvaluutas fikseeritud korrigeeritud soetusmaksumuse (mida on korrigeeritud sisemise intressimäära ja perioodi jooksul tehtud maksetega) ja perioodi lõpus kehtiva vahetuskursiga ümberarvestatud korrigeeritud soetusmaksumuse vahel. Välisvaluutas fikseeritud ja õiglastes väärtuses kajastatud mittemonetaarsed varad ja kohustused hinnatakse ümber arvestusvaluutasse õiglase väärtuse määramise päeval kehtinud vahetuskursside alusel. Valuutakursside ümberarvestamisel saadud vahe kajastatakse kasumiaruandes.

Välismaal asuvate tütarettevõtete kajastamine

Tütarettevõtetes, kus arvestusvaluuta erineb Kontserni esitusvaluutast, arvestatakse tehingute tulemused ja saldod ümber esitusvaluutasse. Ükski Kontserni tütarettevõtetest ei asu hüperinflatiivses majanduskeskkonnas.

Välismaiste tütarettevõtete finantsnäitajate ümberarvestamine esitusvaluutasse toimub järgmiselt:

- varad ja kohustused hinnatakse ümber eurodesse vastava keskpanga vahetuskursiga bilansipäeval;
- tulude ja kulude ümberarvestamisel kasutatakse vastava keskpanga aasta keskmist valuutavahetuskurssi;
- arvestusest tekkinud kursivahed kajastatakse omakapitalis real "Valuutakursi muutuste reserv".

Välismaise tütarettevõtte soetamisel tekkinud firmaväärtust ja õiglaste väärtuste muutusi käsitletakse välismaise tütarettevõtte varade ja kohustustena ning need arvestatakse ümber bilansipäeva vahetuskursiga. Välismaise

Initialled for identification purposes only

Allkirjastatud identifitseerimiseks

Date/kuupäev..... 28.04.2009

Signature/allkiri.....

KPMG, Tallinn

tütarettevõtte realiseerimisel või likvideerimisel kajastatakse varem omakapitalis kajastatud realiseerimata kursivahed kasumiaruandes.

Ümberarvestamisel rakendatakse vastava keskpanga ametlikke valuutakursse.

Finantsinstrumendid

Finantsinstrumendid (v.a. tuletisinstrumendid)

Finantsinstrumentideks on investeeringud omakapitali ja võlainstrumentidesse, nõuded ostjate vastu ja muud nõuded, raha ja raha ekvivalendid, võlakohustused ning võlad tarnijatele ja muud lühiajalised võlad.

Finantsinstrumendid kajastatakse algselt õiglases väärtuses, millele instrumentide puhul, mida ei kajastata õiglases väärtuses muutustega läbi kasumiaruande, lisanduvad otsesed tehingukulud. Pärast esmast arvelevõtmist kajastatakse finantsinstrumente alljärgnevalt.

Kontsern ei ole liigitanud ühtegi finantsvara õiglases väärtuses läbi kasumiaruande kajastatavaks finantsvaraks ega lunastustähtajani hoitavaks investeeringuks.

Raha ja raha ekvivalendid

Raha ja selle ekvivalentidena kajastatakse raha kassas, arvelduskontode jääke (v.a. arvelduskrediit) ning kuni kolmekuulisi tähtajalisi deposiite. Arvelduskrediiti kajastatakse bilansis lühiajaliste laenukohustuste koosseisus.

Müügivalmis finantsvara

Kontserni investeeringud omakapitali instrumentidesse ja võlainstrumentidesse liigitatakse müügivalmis finantsvaradeks. Pärast esmast arvelevõtmist kajastatakse finantsinstrumente õiglases väärtuses. Müügivalmis finantsvarade õiglase väärtuse muutused ja valuutakursi muutustest tekkinud kasumid ja kahjumid müügivalmis monetaarsetelt varaobjektidelt kajastatakse otse omakapitalis välja arvatud juhtudel, kui tegemist on varade väärtuse langusega. Kui investeeringu kajastamine lõpetatakse, kantakse vastav omakapitali akumulatsioonid kasum või kahjum kasumiaruandesse. Investeeringuid omakapitali instrumentidesse, millel puudub noteeritud turuhind aktiivsel turul ja mille õiglast väärtust ei ole võimalik usaldusväärselt hinnata, kajastatakse soetusmaksumuses.

Muud finantsinstrumendid

Muud finantsinstrumendid kajastatakse korrigeeritud soetusmaksumuses sisemise intressimäära meetodil, millest on maha arvatud kahjum vara väärtuse langusest.

Aktsiakapital

Lihtaktsiad

Lihtaktsiad liigitatakse omakapitaliks. Lihtaktsiate emiteerimisega otseselt kaasnevad kulud kajastatakse omakapitali vähendusena, ilma maksumõjudeta.

Aktsiakapitali (oma aktsiate) tagasiostmine

Kui omakapitalina kajastatud aktsiakapital tagasi ostetakse, kajastatakse makstud tasu, mis sisaldab otseseid kulusid ja millest on maha arvestatud kõik maksumõjud, omakapitali vähendusena. Tagasiostetud aktsiad liigitatakse oma aktsiateks ja kajastatakse omakapitali kogusumma vähendusena. Kui oma aktsiad hiljem müüakse või uuesti emiteeritakse, kajastatakse saadud summa omakapitali suurenemisena ning tehingust saadud tulemit suunatakse eelmiste perioodide jaotamata kasumi suurendamiseks või vähendamiseks.

Materiaalne põhivara

Kajastamine ja mõõtmine

Materiaalne põhivara kajastatakse soetusmaksumuses, millest on maha arvatud akumulatsioonid kulum ja varade väärtuse langusest tulenevad allahindlused.

Soetusmaksumus koosneb otseselt vara soetamisega seotud kuludest. Oma tarbeks valmistatud põhivara soetusmaksumus koosneb materjalikulust, otsesest tööjõukuludest, muudest kuludest, mis on otseselt seotud varaobjekti seadmisega ettenähtud tööseisundisse, ning kuludest, mis on seotud varaobjekti demonteerimisega ja teisaldamisega ning selle asukoha ennistamisega. Seadme töötamiseks vajaliku koostisosana soetatud tarkvara kapitaliseeritakse osana seadme. Laenukasutuse kulutusi, mis on otseselt seostatavad tingimustele vastava varaobjekti soetamise või ehitamisega, kajastatakse perioodi kasumiaruandes.

Kui materiaalse põhivara objekt koosneb üksteisest eristatavatest olulistest komponentidest, millel on erinevad kasulikud eluead, võetakse need komponendid raamatupidamises arvele eraldi varaobjektidena.

Varaobjekti müügil või mahakandmisel saadav tulu või kulu leitakse võrreldes saadavat tulu materiaalse põhivara bilansilise jääkväärtusega ning kajastatakse vastav netosumma kasumiaruande real „Muud äritulud”. Kui ümberhinnatud varad müüakse, kantakse ümberhindluse reservis olevad summad jaotamata kasumi arvele.

Initialed for identification purposes only

Allkirjastatud identifitseerimiseks

Date/kuupäev..... 23.04.2009.....

Signature/allkiri.....

KPMG, Tallinn

Materiaalse põhivara objekti osa väljavahetamisega seotud kulud kajastatakse põhivara objekti bilansilises maksumuses, kui on tõenäoline, et Kontsern saab varaobjektiga seotud tulevast majanduslikku kasu ning varaobjekti soetusmaksumust saab usaldusväärselt mõõta. Asendatud osa jääkväärtus eemaldatakse bilansist. Muid materiaalse põhivara hooldus- ja remondikulud kajastatakse vastava perioodi kasumiaruandes.

Kulumi arvestus

Kulum kajastatakse kasumiaruandes ning arvestatakse materiaalse põhivara kõikidelt eristatavate komponentidelt lineaarsel meetodil varakomponentide arvestusliku kasuliku eluea jooksul. Juhul kui ei ole piisavat kindlust selles, et rendilepingu lõppedes läheb renditud vara omandiõigus üle Kontsernile, on renditud vara amortisatsiooniperioodiks vara eeldatav kasulik tööiga või rendisuhte kehtivuse periood, olenevalt sellest, kumb on lühem. Maad ei amortiseerita.

Aruande- ja võrreldavate perioodide hinnangulised majanduslikult kasulikud eluead on järgmised:

Ehitised:

Tootmishooned	33 aastat
Muud hooned	10 aastat

Masinad ja seadmed:

Õmblusseadmed	7-10 aastat
Transpordivahendid	5 aastat
Muud seadmed	5 aastat

Muu inventar:

Arvutitehnika, tööriistad ja muu inventar	3-4 aastat
Kaupluste sisseseaded	5 aastat

Renditud ruumide rekonstrueerimisväljaminekutelt arvestatakse amortisatsiooni olenevalt rendilepingu kestusest.

Igal bilansipäeval hinnatakse amortisatsioonimeetodite, kasutatavate kasulike eluigade ning lõppväärtuste põhjendatust.

Immateriaalne põhivara

Firmaväärtus

Firmaväärtus (negatiivne firmaväärtus) tekib tütarettevõtete, sidusfirmade ja ühisettevõtete soetamisel.

Omandatud ettevõtte soetusmaksumuse osa, mis ületab Kontserni osa omandatud eristatavate varade, kohustuste ja tingimuslike kohustuste (s.t. netovara) õiglasest väärtusest, kajastatakse firmaväärtusena. Kui omandatud ettevõtte väärtus on omandatud tütarettevõtte netovara õiglasest väärtusest väiksem (negatiivne firmaväärtus), kajastatakse vahe otse kasumiaruandes.

Tütarettevõttes vähemusosaluse omandamisel tekkinud firmaväärtus on lisainvesteeringu väärtuse osa, mis ületab omandatud netovarade bilansilist jääkväärtust omandamise kuupäeval.

Firmaväärtus on kajastatud selle soetusmaksumuses, millest on maha arvatud vara väärtuse langusest tulenevad akumulieeritud allahindlused. Sidusettevõtte firmaväärtuse bilansiline jääkväärtus sisaldub investeeringu bilansilises jääkväärtuses.

Muu immateriaalne vara

Muu Kontserni poolt omandatud piiratud kasuliku elueaga immateriaalne vara kajastatakse soetusmaksumuses, millest on maha arvatud akumulieeritud kulum ja väärtuse langusest tulenevad allahindlused.

Kulumi arvestus

Kulum kajastatakse kasumiaruandes lineaarselt immateriaalse varaobjekti (väljaarvatud firmaväärtus) arvestusliku kasuliku eluea jooksul alates varaobjekti kasutuselevõtu kuupäevast. Aruande- ja võrreldavate perioodide hinnangulised majanduslikult kasulikud eluead on järgmised:

Tarkvara	5-10 aastat
Kaubamärgid	10 aastat

Initialled for identification purposes only

Allkirjastatud identifitseerimiseks

Date/kuupäev..... 23.04.2009

Signature/allkiri.....

KPMG, Tallinn

Kinnisvarainvesteering on kinnisvara, mida hoitakse renditulu teenimise või kinnisvara väärtuse kasvu või mõlemal eesmärgil, mitte aga müügiks tavapärase majandustegevuse käigus, kasutamiseks kaupade tootmisel, teenuste osutamisel või halduslikel eesmärkidel. Kinnisvarainvesteeringuid kajastatakse soetusmaksumuses, millest on maha arvatud akumuleeritud kulum.

Kulum kajastatakse kasumiaruandes lineaarselt kinnisvarainvesteeringu arvestusliku kasuliku eluea jooksul, milleks on 50 aastat.

Kapitali- ja kasutusrendid

Kapitalirendina käsitletakse rendilepingut, mille puhul kõik olulised vara omandiga seonduvad riskid ja hüved kanduvad üle Kontsernile. Esmasel kajastamisel kajastatakse renditud vara bilansis kas õiglase väärtuse summas või rendimaksete miinimumsumma nüüdisväärtuses, olenevalt sellest, kumb on madalam. Edasine kajastamine toimub vastavalt antud varaobjektile rakendatavale arvestuspõhimõttele.

Muud rendilepingud kajastatakse kasutusrendina. Kasutusrendi tingimustel renditud vara Kontserni bilansis ei kajastata.

Varud

Varusid kajastatakse kas soetusmaksumuses või neto realiseerimisväärtuses, olenevalt sellest, kumb on madalam. Soetusmaksumus koosneb varude soetamisega kaasnevatest kulutustest, tootmis- või töötlemiskuludest ja muudest kuludest, mis on vajalikud varude viimiseks nende olemasolevasse asukohta ja seisundisse. Lõpetamata ja valmistoodangu puhul sisaldab soetusmaksumus tootmise üldkulusid, mis on varudele jagatud ettevõtte normaalsetest tootmismahutustest lähtudes.

Neto realiseerimisväärtus on tavapärase äritegevuses kasutatav hinnanguline müügihind, millest on maha arvatud toote lõpetamiseks ja müügiks vajalikud kulutused.

Varude soetusmaksumuse arvutamisel rakendatakse kaalutud keskmise soetusmaksumuse meetodit.

Varade väärtuse langus

Finantsvarad

Igal bilansipäeval hindab ettevõtte juhtkond, kas on märke, mis võiksid viidata finantsvara väärtuse langusele. Finantsvara väärtus on langenud, kui väärtuse languse kohta esineb objektiivseid tõendeid, et üks või mitu sündmust on mõjutanud finantsvara hinnangulisi tulevase rahavoogusid.

Korrigeeritud soetusmaksumuses kajastatud finantsvara väärtuse langust mõõdetakse vara bilansilise väärtuse ja hinnanguliste tulevaste rahavoogude nüüdisväärtuse vahelise erinevusena, mida on diskonteeritud finantsvara esialgse sisemise intressimääraga. Müügiivõimalis finantsvara väärtuse languse arvestamisel lähtutakse vara õiglasest väärtusest.

Finantsvara olulistele üksikobjektidele teostatakse eraldi vara väärtuse test, ülejäänud finantsvarasid hinnatakse ühiste krediidiriski tunnuste alusel moodustatud varagrupidena.

Kõik vara väärtuse langusest tekkinud kahjumid kajastatakse kasumiaruandes. Varem omakapitalis kajastatud müügiivõimalis finantsvara kumulatiivne kahjum cematatakse omakapitalist ning kajastatakse kasumiaruandes.

Vara väärtuse langusest tulenev kahjum tühistatakse, kui vara väärtus tõuseb ja seda tõusu saab objektiivselt seostada sündmusega, mis toimus pärast vara väärtuse langust. Korrigeeritud soetusmaksumuses kajastatud finantsvarade ja võlainstrumentidest koosnevate müügiivõimalis finantsvarade väärtuse langusest tuleneva kahjumi tühistamine kajastatakse kasumiaruandes. Kui müügiivõimalis finantsvaraks on omakapitaliinstrument, kajastatakse allahindluse tühistamine otse omakapitalis.

Mittefinantsvarad

Igal bilansipäeval hindab Kontsern, kas on märke, mis võiksid viidata mittefinantsvarade (väljaarvatud kinnisvarainvesteeringud, varud ja edasilükkunud maksuvarad) väärtuse langusele. Kui ilmneb märke varade väärtuse võimalikust vähenemisest, viiakse läbi vara kaetava väärtuse test. Firmaväärtuse ja piiramatu elueaga immateriaalse vara või veel kasutuses mitteoleva immateriaalse vara kaetavat väärtust kontrollitakse igal bilansipäeval.

Varaobjekti või raha genereeriva üksuse kaetav väärtus on vara õiglane väärtus, millest on lahutatud müügiikulutused, või selle kasutusväärtus, vastavalt sellele, kumb on kõrgem. Vara kasutusväärtuse hindamisel diskonteeritakse hinnangulised tulevased rahavood nende nüüdisväärtusesse, kasutades tulumaksueelset diskontomäära, mis peegeldab nii raha ajaväärtuse praeguseid turuhinnanguid kui ka varaga seonduvaid riske. Kaetava väärtuse kontrollimiseks koondatakse varaobjektid väikseimateks eristatavateks vararühmadeks, millest tulenevad muudest varadest või vararühmadest suhteliselt sõltumatud raha laekumised (raha genereeriv üksus).

Initialled for identification purposes only

Allkirjastatud identifitseerimiseks

Date/kuupäev... 28.04.2009

Signature/allkiri... 

KPMG, Tallinn

Väärtuse languse kontrollimise eesmärgil jaotatakse äriühenduses omandatud firmaväärtus kõikidele raha genereerivatele üksustele, mis eeldatavalt saavad ühenduse sünergiatest kasu.

Varaobjekti või selle raha genereeriva üksuse väärtuse langusest tekkinud kahjum kajastatakse kasumiaruandes siis, kui varaobjekti või üksuse kaetav väärtus on väiksem kui selle bilansiline maksumus. Raha genereeriva üksuse väärtuse langusest tekkinud kahjum jaotatakse selliselt, et esiteks vähendatakse üksusele (üksuste rühmale) jaotatud firmaväärtuse bilansilist maksumust ning seejärel hinnatakse proportsionaalselt alla kõik kõnealusesse üksusesse (üksuste rühma) kuuluvad varad.

Firmaväärtuse väärtuse langusest tekkinud kahjumit ei tühistata. Muude varade osas hindab Kontsern iga aruandekuupäeval, kas esineb asjaolusid, mis viitavad sellele, et eelmistel aastatel vara kohta kajastatud kahjumit väärtuse langusest enam ei eksisteeri või see on vähenenud. Kui kaetava väärtuse arvutamisel kasutatud hinnangud muutuvad, tühistatakse vara väärtuse langusest tekkinud kahjum. Kui väärtuse testi tulemusel selgub, et vara kaetav väärtus on tõusnud üle bilansilise jääkmaksumuse, tühistatakse varasem allahindlus ning suurendatakse bilansilist jääkmaksumust. Ülempiiriks on vara bilansiline jääkmaksumus, mis oleks kujunenud arvestades vahepealsete aastate normaalset amortisatsiooni.

Töötajate hüvitised

Hüvitised töösuhte lõpetamisel – töösuhte lõpetamise hüvitised kuuluvad maksmisele tulenevalt kas Kontserni otsusest lõpetada töösuhte töötajaga enne tavapärasel pensionile jäämise kuupäeva või töötaja otsusest aktsepteerida vabatahtlikult töösuhte lõpetamist vastutasuks nende hüvitiste eest.

Töösuhte lõpetamise hüvitised kajastatakse kuluna siis, kui Kontsern suudab tõendada, et on võtnud endale kas kohustuse lõpetada töösuhte töötaja(te)ga vastavalt ametlikule üksikasjalikule plaanile töösuhte lõpetamiseks ja puudub reaalne võimalus seda tagasi võtta; või kohustuse maksta töösuhte lõpetamise hüvitist seoses pakkumisega, mille eesmärgiks oli ärgitada vabatahtlikku töölt lahkumist.

Kui töösuhte lõpetamise hüvitis kuulub väljamaksmisele enam kui 12 kuud pärast bilansipäeva, diskonteeritakse hüvitis selle nüüdisväärtuseni.

Lühiajalised hüvitised – töövõtja lühiajalisi hüvitisi kajastatakse diskonteerimata kujul ning kantakse kuludesse, kui vastav teenus on osutatud. Kohustus kajastatakse summas, mille Kontsern peaks maksma lühiajalise kasumiosaluse plaani või boonusskeemi alusel, kui Kontsernil on töötaja poolt enne bilansipäeva osutatud teenusest tulenev juriidiline või faktiline kohustus teha selliseid makseid ja kohustust on võimalik usaldusväärselt hinnata.

Eraldised

Eraldis kajastatakse juhul, kui Kontsernil on enne bilansipäeva tekkinud juriidiline või faktiline kohustus, mille suurus on võimalik usaldusväärselt hinnata ja eraldise realiseerumine ressursside väljamineku näol on tõenäoline. Eraldise määramisel diskonteeritakse hinnangulised tulevased rahavood nende nüüdisväärtusesse, kasutades tulumaksueelset diskontomäära, mis peegeldab nii raha ajaväärtuse praeguseid turuhinnanguid kui ka kohustusega seonduvaid riske.

Tulude arvestus

Tulu kaupade müügist

Tulu kaupade müügist kajastatakse saadud või saadaoleva tasu õiglases väärtuses, võttes arvesse kõik tagastused, allahindlused ja soodustused. Tulu kaupade müügist kajastatakse siis, kui kõik olulised omandiga seotud riskid ja hüved on läinud üle ostjale, tehingust saadava tasu laekumine on tõenäoline, tehinguga seotud kulud ja võimalikud kauba tagastused on usaldusväärselt hinnatavad, ettevõtte ei ole jätkuvat haldusvastutust kauba eest ning tulu suurus on võimalik usaldusväärselt mõõta.

Teenused

Tulu teenuse müügist kajastatakse kasumiaruandes kasutades valmidusastme meetodit. Teenuse valmidusastme hindamisel lähtutakse teostatud tööde ülevaatuselt.

Komisjonitasud

Kui Kontsern ei ole tehingu osaline, vaid vahendab tehingut, kajastatakse saadud neto komisjonitasu Kontserni tuludes.

Renditulu

Kinnisvarainvesteeringutest saadud renditulu kajastatakse kasumiaruandes rendiperioodi jooksul lineaarselt.

Rendimaksud

Kasutusrendi makseid kajastatakse kasumiaruandes rendiperioodi jooksul lineaarselt. Saadud rendisoodustusi kajastatakse rendiperioodi rendikulu koostisosana.

Initialed for identification purposes only

Allkirjastatud identifitseerimiseks

Date/kuupäev... 25. 04. 2008

Signature/allkiri.....

KPMG, Tallinn

Kapitalirendi miinimummaksed jaotatakse finantskuluks ja kohustuse jääkväärtuse vähendamiseks. Finantskulud jaotatakse rendiperioodile arvestusega, et intressimäär on igal ajahetkel kohustuse jääkväärtuse suhtes sama.

Finantstulud ja -kulud

Finantstuludena kajastatakse intressitulu investeeringutelt (kaasaarvatud müügivalmis finantsvarad), dividenditulu ja kasumit müügivalmis finantsvara müügist. Intressitulu kajastatakse kasumiaruandes tekkimise hetkel kasutades sisemise intressimäära meetodit. Dividenditulu kajastatakse kasumiaruandes siis, kui Kontsernil tekib õigus makseid saada.

Finantskuludena kajastatakse laenu intressikulu ja finantsvarade allahindlusi. Kõiki laenukulusid kajastatakse kasumiaruandes kasutades sisemise intressimäära meetodit.

Valuutakursside erinevustest saadud kasum või kahjum kajastatakse netosummades.

Ettevõtte tulumaks

Tulumaksu kulu koosneb tasumisele kuuluvast tulumaksust ja edasilükkunud tulumaksust. Tulumaks kajastatakse kasumiaruandes väljaarvatud juhul, kui tulumaks tekib seoses otse omakapitalis kajastatud objektidega. Sel juhul kajastatakse ka tulumaks omakapitalis.

Tasumisele kuuluv tulumaks koosneb perioodi maksustatavalt tulult makstavate tulumaksude summast lähtudes bilansipäeval kehtinud või sisuliselt kehtinud tulumaksu määradest ja eelmiste perioodide korrigeeritud maksukohustustest.

Eestis registreeritud ettevõtete tulumaks

Vastavalt kehtivale seadusandlusele Eestis ettevõtete kasumit ei maksustata, mistõttu ei eksisteeri ka edasilükkunud tulumaksu nõudeid ega kohustusi. Kasumi asemel maksustatakse Eestis jaotamata kasumit väljamakstavaid dividende. Alates 1. jaanuarist 2009 on maksumäär 21/79 (kuni 31.12.2008 kehtis maksumäär 21/79 ja kuni 31.12.2006 oli maksumääraks 22/78) netodividendina väljamakstud summalt. Dividendide väljamaksmisega kaasnevat ettevõtte tulumaksu kajastatakse kasumiaruandes tulumaksukuluna samal perioodil kui dividendid välja kuulutatakse, sõltumata sellest, millise perioodi eest need on välja kuulutatud või millal need tegelikult välja makstakse.

Välismaal registreeritud tütarettevõtete tulumaks

Vastavalt kohalikele tulumaksu seadustele maksustatakse Kontserni välismaal registreeritud üksustes tulumaksuga ettevõtte kasumit, mida on korrigeeritud seadustes ettenähtud püsivate ja ajutiste erinevustega. Lätis ja Leedus on maksumäär 15%, Soomes 26%, Ukrainas 25%, Poolas 19%, Prantsusmaal 33,33% ja Venemaal 24%. Võrreldes 2007. aastaga ei ole eelpool nimetatud riikides tulumaksu määrad muutunud. Valgevenes oli riiklik tulumaks määr 2008. aastal 24%, millele lisandus kohalik tulumaks 3% (2007: 24% + 3%).

Edasilükkunud tulumaksu kajastatakse bilansilisel meetodil, mille kohaselt näidatakse bilansis ajutiste erinevuste tõttu edasilükkunud maksusummad. Ajutised erinevused on vahed varade ja kohustuste maksubaasi ning raamatupidamisväärtuse vahel. Ajutisi erinevusi ei arvestata järgmistel juhtudel: vara või kohustuse esmane arvelevõtmise tehingu puhul, mis ei ole äriühendus ja mis ei mõjuta ei arvestuslikku kasumit ega ka maksustavat kasumit; tütarettevõtete ja ühise kontrolli all olevate ettevõtete investeeringutest tulenevad erinevused sellises ulatuses, mille suhtes on tõenäoline, et ajutine erinevus ei kao lähitulevikus. Lisaks sellele ei kajastata ajutiste erinevuste tõttu edasilükkunud tulumaksu firmaväärtuse esmasel arvelevõtmisel. Edasilükkunud tulumaksu arvestatakse selliste maksumäärade alusel, mida ajutiste erinevuste realiseerimise päeval eeldatavasti rakendatakse lähtudes bilansipäeval kehtivatest või sisuliselt kehtivatest seadustest. Edasilükkunud tulumaksu varasid ja kohustusi tasaarveldatakse siis, kui ettevõtte on juriidiline õigus tasaarveldada tasumisele kuuluva tulumaksu kohustusi ja varasid ning edasilükkunud tulumaksu varad ja kohustused on seotud tulumaksuga, mida rakendab sama maksuhaldur sama maksustava majandusüksuse suhtes või erinevate maksustatavate majandusüksuste suhtes, mis kavatsevad arveldada tasumisele kuuluva tulumaksu kohustused ja varad netosummas või realiseerida varad ja tasuda kohustused samaaegselt.

Edasilükkunud tulumaksuvarad kajastatakse üksnes ulatuses, mille osas on tõenäoline, et tulevikus tekib maksustatavat kasumit, mille arvel saab ajutist erinevust kasutada. Igal bilansipäeval vaadatakse edasilükkunud maksuvara üle ja vähendatakse selle tulevikus tõenäoliselt mitterealiseeruva summa ulatuses.

Lisandunud tulumaks, mis tekib dividendide väljamaksmisel, kajastatakse samaaegselt dividendide maksmise kohustuse kajastamisega.

Puhaskasum aktsia kohta

Kontsern esitab andmed emiteeritud lihtaktsiatelt saadava puhaskasumi kohta nii tava puhaskasumina kui lahustatud puhaskasumina aktsia kohta. Tava puhaskasum leitakse jagades aruandeaasta Ettevõtte omanike osa puhaskasumist või -kahjumist perioodi kaalutud keskmise emiteeritud lihtaktsiate arvuga. Lahustatud puhaskasum aktsia kohta leitakse korrigeerides lihtaktsia omanike osa puhaskasumist või -kahjumist ja perioodi kaalutud keskmist lihtaktsiate arvu kõigi lahustuvate potentsiaalselt emiteeritavate lihtaktsiate mõjuga.

Initialled for identification purposes only

Allkirjastatud identifitseerimiseks

Date/kuupäev... 13.04.2009

Signature/alkiri... 

KPMG, Tallinn

Äritegevuse segment on ettevõtte eristatav majandustegevuse osa, mis hõlmab sarnaseid tooteid või teenuseid (ärisegment) või mis tegeleb toodete või teenuste pakkumisega teatud majanduskeskkonnas (geograafiline segment), mille riskid ja tootlus erinevad teiste äritegevuse segmentide omast. Segmendiinfo on esitatud Kontserni äri- ja geograafilistest segmentidest lähtuvalt. Kontserni aruandluses on esmaseks formaadiks ärisegmentid, mille määratlemisel lähtutakse Kontserni juhtimise ja sisemise aruandluse struktuurist. Teiseseks aruandlusformaadiks on geograafilised segmentid tarbijaskonna asukoha järgi.

Segmentidevahelistes tehingutes lähtutakse turuväärtusele vastavatest hindadest.

Konkreetse segmentiga otseselt mitteseotud ärikulud on kajastatud ühiste ärikuludena, mille hulka kuuluvad ka üldjuhtimiskulud. Segmentide varade all on kajastatud kõik segmentidega otseselt seotud varad ning segmentide omistatav firmaväärtus. Ühised varad on varad, mida kasutatakse Kontsernis ühiselt või mida kasutab peakontor. Segmentide kohustuste all on kajastatud kõik segmentidega otseselt seotud kohustused.

Pikaajalised finantsinvesteeringud, laenud, intressinõuded ja -kohustused on kajastatud Kontserni ühise vara ja kohustusena.

Uued rahvusvahelise finantsaruandluse standardid ning Rahvusvahelise Finantsaruandluse Tõlgenduste Komitee (IFRIC) tõlgendused

Käesoleva aruande koostamise hetkeks on vastu võetud uusi rahvusvahelisi finantsaruandluse standardeid ning nende muudatusi ja tõlgendusi, mis ei olnud 31.12.2008 seisuga jõustunud, mistõttu ei ole neid käesoleva konsolideeritud aruande koostamisel järgitud. Allpool on esitatud Kontserni hinnang uute standardite ja tõlgenduste võimaliku mõju kohta finantsaruannetele esmakordse rakendamise perioodil.

- Muudetud standard IAS 23 *Laenukasutuse kulutused* kaotab võimaluse laenukasutuse kulutusi kuluna kajastada ja nõuab, et ettevõtte kapitaliseeriks tingimustele vastava vara soetamise, ehitamise või tootmisega seotud laenukasutuse kulutused osana selle vara soetusmaksumusest. Muudetud standard IAS 23 (muutub kohustuslikuks Kontserni 2009. aasta konsolideeritud finantsaruannete koostamisel) toob muudatuse Kontserni arvestuspõhimõtetesse. Vastavalt üleminekusätetele rakendab Kontsern muudetud standardit IAS 23 tingimustele vastavale varale, millega seotud laenukasutuse kulutuste kapitaliseerimine algab muudatuse jõustumisel või hiljem. Seetõttu ei mõjuta muudetud standard eelnevaid perioode Kontserni 2009. aasta konsolideeritud raamatupidamise aruannetes.
- IFRIC 13 *Kliendilojaalsusprogrammid* käsitleb selliste majandusüksuste raamatupidamist, mis viivad läbi kliendilojaalsusprogramme või on osalised taolistes programmides, mille kohaselt kliendil on õigus saada boonuspunktide eest soodustusi, nagu näiteks tasuta või soodushinnaga kaupu või teenuseid. Juhtkonna hinnangul ei mõjuta tõlgendus IFRIC 13 (muutub kohustuslikuks Kontserni 2009. aasta konsolideeritud finantsaruannete koostamisel) Kontserni konsolideeritud finantsaruandeid.
- Muudetud IAS 1 *Finantsaruannete esitamine* (2007) võtab kasutusele koondkasumiaruande mõiste, mis tähistab omakapitali muutust perioodi jooksul, välja arvatud need muutused, mis tulenevad tehingutest oma omanikeõigusi rakendavate omanikega. Koondkasumiaruande võib esitada ühtse kogukasumiaruandena (mis sisuliselt ühendab kasumiaruande ja omanikest mittetingitud omakapitali muutuste kirjed ühte aruandesse), või kasumiaruandena ja eraldiseisva koondkasumiaruandena. Juhtkonna hinnangul avaldab muudetud standard IAS 1 (muutub kohustuslikuks Kontserni 2009. aasta konsolideeritud finantsaruannete koostamisel) olulist mõju konsolideeritud finantsaruandluse esitusviisile. Kontsern kavatseb oma 2009. aasta konsolideeritud finantsaruandes esitada koondkasumi ühes koondkasumiaruandes.
- Standardi IAS 32 *Finantsinstrumentid: esitamine* ja standardi IAS 1 *Finantsaruannete esitamine* muudatused – *Müügiõigusega finantsinstrumentid ja likvideerimisega seotud kohustused* – nõuavad müügiõigusega finantsinstrumente ja instrumente, mis seavad majandusüksusele kohustuse kanda teisele osapoolele üle proportsionaalse osa majandusüksuse netovaradest üksnes majandusüksuse likvideerimise korral, kajastada teatud tingimustel omakapitalina. Juhatuse hinnangul ei mõjuta muudatused (muutuvad kohustuslikuks Kontserni 2009. aasta konsolideeritud finantsaruannete koostamisel ja rakenduvad tagasiulatuvalt) Kontserni konsolideeritud finantsaruandeid.
- Muudetud standard IFRS 3 *Äriühendused* (2008) sisaldab järgmisi Kontserni jaoks potentsiaalselt olulisi muudatusi:
 - Laiendatud on äritegevuse mõistet, mille tulemusena hakatakse tõenäoliselt senisest enam omandamisi lugema äriühendusteks.
 - Tingimuslikku tasu mõõdetakse õiglases väärtuses ja hilisemad muutused tingimuslikus tasus kajastatakse kasumiaruandes.

Initialed for identification purposes only
Allkirjastatud identifitseerimiseks
Date/kuupäev... 22.04.2009
Signature/allkiri...
KPMG, Tallinn

- Tehingukulutusi, välja arvatud aktsiate ja võlakirjade emiteerimise kulutusi, kajastatakse nende tekkimise perioodi kuludes.
- Varasemat osalust omandatavas majandusüksuses mõõdetakse õiglasel väärtuses ja kasum või kahjum osalusest kajastatakse kasumiaruandes.
- Mitte-kontrollivat (vähemus) osalust võib mõõta tehingupõhiselt kas õiglasel väärtuses või proportsionaalselt vastavalt osalusele omandatavates eristatavates varades ja kohustustes.

Kuna muudetud standardit IFRS 3 (muutub kohustuslikuks Kontserni 2010. aasta konsolideeritud finantsaruannete koostamisel) ei pea kohaldama enne selle rakendamiskuupäeva, siis ei mõjuta muudetud standard Kontserni varasemate perioodide finantsaruandeid.

- IFRS 8 *Tegevussegmendid* kehtestab segmendiaruandluse „juhtimismeetodi“. Kontsern pole veel lõpetanud muudetud standardi mõju analüüsi.
- Muudetud IAS 27 *Konsolideeritud ja konsolideerimata finantsaruanded* (2008) nõuab, et kui emaettevõttel säilib kontroll tütarvõtte üle, tuleb Kontserni osaluse muutused tütarvõttes kajastada omakapitalis. Kui Kontsern kaotab kontrolli tütarvõtte üle, hinnatakse endisesse tütarvõttesse allesjäänud osalus ümber õiglasel väärtusesse ja tekkinud kasum või kahjum kajastatakse kasumiaruandes. Muudatused standardis IAS 27 muutuvad kohustuslikuks Kontserni 2010. aasta konsolideeritud finantsaruannete koostamisel. Kontsern pole veel lõpetanud muudetud standardi mõju analüüsi.
- Standardi IFRS 2 *Aktsiapõhine makse muudatus – Omandiõiguse ülemineku põhitõed ja tühistamised* - täpsustab omandiõiguse ülemineku põhitõed ja võtab kasutusse omandiõiguse ülemineku lisatingimuste mõiste. Omandiõiguse ülemineku lisatingimusi tuleb arvestada võimaldamise kuupäeva õiglasel väärtuse hindamisel. Muudatuses sätestatakse ka omandiõiguse ülemineku lisatingimuste ja tehingu tühistamise arvestuse viisid. Standardi IFRS 2 muudatused muutuvad kohustuslikuks Kontserni 2009. aasta konsolideeritud finantsaruannete koostamisel ja rakenduvad tagasiulatuvalt. Kontsern pole veel standardi muudatuste mõju kindlaks määranud.
- Standardi IAS 39 *Finantsinstrumendid: kajastamine ja mõõtmine* muudatused – *Kriteeriumidele vastavad riskimaandamisinstrumendid* – selgitavad, kuidas rakendada kehtivaid põhimõtteid, mis võimaldavad otsustada, kas konkreetseid riske või rahavooge võib määratleda riskimaandamissuhtesse. IAS 39 muudatused ei mõjuta Kontserni raamatupidamise aruandeid.
- Tõlgendus IFRIC 15 *Kinnisvara ehituslepingud* selgitab, et kinnisvara ehituslepingutest saadavat tulu kajastatakse valmidusastme meetodil järgmistel juhtudel:
 - leping vastab standardi IAS 11 paragrahvis 3 esitatud ehituslepingu mõistele;
 - lepingu puhul on tegemist üksnes teenuse osutamise lepinguga vastavalt standardile IAS 18 (s.t. majandusüksus ei ole kohustatud tarnima ehitusmaterjale); ja
 - leping on sõlmitud kaupade müügiks, kuid standardi IAS 18 paragrahvis 14 esitatud tulu kajastamise kriteeriumid on ehitustegevuse edenedes pidevalt täidetud

Kõigil muudel juhtumitel kajastatakse tulu siis, kui kõik standardi IAS 18 paragrahvis 14 esitatud tulu kajastamise kriteeriumid on täidetud (st ehitustegevuse lõpetamisel või objekti üleandmisel). Tõlgendus IFRIC 15 ei mõjuta Kontserni raamatupidamise aruandeid.
- Tõlgendus IFRIC 16 *Välismaisesse majandusüksusesse tehtud netoinvesteeringu riskimaandamine* selgitab, et:
 - netoinvesteeringu riskimaandamist saab kasutada üksnes välismaise üksuse arvestusvaluuta ja emaettevõtte arvestusvaluuta valuutakurside erinevuste puhul ja üksnes mahus, mis on võrdne välismaise üksuse netovaradega või väiksem kui välismaise üksuse netovarad.
 - riskimaandamisinstrumenti võib omada iga kontserni kuuluv majandusüksus peale välismaise üksuse, mille suhtes riskimaandamisinstrumenti rakendatakse.
 - äriüksuse, mille suhtes riskimaandamisinstrumenti rakendatakse, realiseerimisel kajastatakse kumulatiivne kasum või –kahjum riskimaandamisinstrumentidest, mis oli määratletud efektiivse riskimaandajana, kasumiaruandes.

Tõlgendus lubab ettevõttel, kes kasutab samm-sammulist konsolideerimist, rakendada netoinvesteeringu realiseerimisel kasumiaruandes kajastatava valuutakursi kumulatiivse korrigeerimise kindlaksmääramisel sama arvestuspõhimõtet, mida rakendatakse otsemeetodil konsolideerimisel. Tõlgendus IFRIC 16 ei mõjuta Kontserni, kuna riskimaandamisinstrumente ei rakendata.

Initialled for identification purposes only
 Allkirjastatud identifitseerimiseks
 Date/kuupäev... 23.01.2009
 Signature/allkiri...
 KPMG, Tallinn

- Tõlgendus IFRIC 17 *Mitterahaliste varade jaotamine omanikele* reguleerib mitterahaliste varade ühepoolset jaotamist omaniku funktsioonis tegutsevatele omanikele ja seda kohaldatakse edasiulatuvalt aruandeperioodidele, mis algavad 15. juulil 2009 või hiljem. Tõlgenduse kohaselt tuleb dividendide maksmise kohustust kajastada, kui dividendide maksmine on nõuetekohaselt kinnitatud ning ei sõltu enam ettevõtte äranägemisest ja seda tuleb mõõta jaotatavate varade õiglases väärtuses. Dividendivõla bilansilist väärtust mõõdetakse uuesti igal bilansipäeval ja bilansilise väärtuse muutused kajastatakse omakapitalis jaotatava summa korrigeerimistena. Kui dividendivõlg kustutatakse, kajastatakse võimalikud erinevused jaotatud varade ja dividendivõla bilansiliste väärtuste vahel kasumiaruandes. Kuna tõlgendust tuleb kohaldada alles rakendamiskuupäevast alates, ei mõjuta see tõlgenduse rakendamise perioodile eelnevate perioodide aruandeid. Lisaks, kuna see käsitleb tulevasi dividende, mille jaotamise otsustab juhatus/otsustavad aktsionärid, ei ole rakendamise mõju võimalik eelnevalt kindlaks määrata.

Lisa 4. Õiglase väärtuse määramine

Mitmed Kontserni poolt rakendatavad arvestuspõhimõtted ja avalikustatav informatsioon nõuavad nii finantsvarade ja -kohustuste kui ka mittefinantsvarade ja -kohustuste õiglase väärtuse leidmist. Õiglased väärtused arvestuspõhimõtete kohaseks väärtuse mõõtmiseks ja/või avalikustamishõuete täitmiseks tuginevad alltoodud meetoditele. Vajaduse korral on täpsustav informatsioon õiglase väärtuse hindamisel kasutatud eelduste kohta toodud konkreetse vara või kohustusega seotud lisas.

Materiaalne põhivara

Äriühenduste käigus omandatud ja kajastatud materiaalse põhivara õiglase väärtus tugineb varaobjektide turuväärtusele. Maa ja hoonete turuväärtuseks loetakse hinnangulist summat, mille korral on hindamise kuupäeval varaobjekti võimalik vahetada sõltumatute osapoolte vahelises tehingus, kusjuures eeldatakse, et mõlemal osapoolel on piisavad teadmised varaobjektist ja pooled tegutsevad piisavalt ettevaatlikult ning sundimata. Masinate, seadmete ja muu inventari õiglase väärtus tugineb turuväärtusel, mida tuleks tasuda sarnaste varaobjektide soetamisel.

Immateriaalne põhivara

Äriühenduse käigus omandatud patentide ja kaubamärkide õiglase väärtus leitakse diskonteeritud hinnanguliste litsentsitasude põhjal, mida suudetakse vältida tänu omistatud patentidele ja kaubamärkidele. Muude immateriaalsete varaobjektide õiglase väärtus on leitud vara kasutamisest saadavate rahavoogude ning vara kasutamise lõpetamisel selle realiseerimisest saadavate rahavoogude diskonteerimisel.

Kinnisvarainvesteeringud

Kinnisvarainvesteeringute õiglase väärtus tugineb varaobjektide turuväärtusele. Turuväärtuseks loetakse hinnangulist summat, mille korral on hindamise kuupäeval varaobjekti võimalik vahetada sõltumatute osapoolte vahelises tehingus, kusjuures eeldatakse, et mõlemal osapoolel on piisavad teadmised varaobjektist ja pooled tegutsevad piisavalt ettevaatlikult ning sundimata.

Juhul kui Kontserni käsutuses ei ole aktiivsel turul sarnaste varaobjektidega tehtud tehingute turuhindasid, on õiglase väärtuse hinnangute koostamise aluseks keskmised rahavood, mida on oodatavalt võimalik teenida vara väljarentimisest. Rahavoogusid diskonteeritakse tulunormiga, mis võtab arvesse konkreetsetele rahavoogudele iseloomulikke riskitegureid.

Investeeringud omakapitaliinstrumentidesse

Õiglase väärtuse muutusega läbi kasumiaruande kajastatavate finantsvarade, lunastustähtjani hoitavate investeeringute ja müügi valmis finantsvarade õiglase väärtus leitakse tuginedes nende noteeritud turuhindadele bilansipäeval.

Nõuded ostjate vastu ja muud nõuded

Ostjatelt laekumata arvete ja muude nõuete õiglase väärtus leitakse tuginedes nõuetega seotud rahavoogude nüüdiseväärtusele, mida on diskonteeritud turuintressimääraga bilansipäeval.

Finantskohustused (v.a. negatiivse väärtusega tuletisinstrumentid)

Finantskohustuste õiglase väärtuse leidmisel avalikustamise eesmärgil on arvutuste aluseks võetud kohustuste põhiosamaksete ja intressisummade rahavoogude nüüdiseväärtus. Rahavoogude nüüdiseväärtuse leidmisel on diskontomäärana kasutatud turuintressimäärasid bilansipäeva seisuga. Kapitalirendi puhul määratakse turuintressimäär teiste sarnaste rendilepingute alusel.

Initialed for identification purposes only

Allkirjastatud identifitseerimiseks

Date/kuupäev... 22.04.2009

Signature/allkiri... 

KPMG, Tallinn

Ülevaade

Kontsern on avatud järgmistele finantsriskidele, mis tulenevad finantsinstrumentide kasutamisest:

- krediidirisk;
- likviidsusrisk;
- tururisk.

Käesolevas lisas on toodud informatsioon Kontserni avatuse kohta ülaltoodud riskikategooriate lõikes ning Kontserni eesmärgid ja protseduurid nende riskide hindamise ja juhtimise osas. Samuti käsitleb lisa Kontserni kapitalijuhtimise põhimõtteid. Finantsinstrumentide rahalised väärtused ja muu kvantitatiivne informatsioon on avalikustatud konsolideeritud raamatupidamise aastaaruande muudes lisades.

Kontserni riskijuhtimise üldpõhimõtete ülesehitamine ja nende rakendamise järelevalve kohustus lasub Kontserni juhtkonnal. Oma eesmärkide saavutamiseks on riskijuhtimise protsess ühildatud tavapärase juhtimis- ja äritegevusega. Riskijuhtimise all mõistetakse protsesse, mis identifitseerivad, hindavad ja juhivad ärisriske, mis takistavad või ohustavad ärieesmärkide saavutamist.

Kontserni riskijuhtimise aluseks on Tallinna Börsi, finantsinspektsiooni ja teiste regulatiivorganite poolt seatud nõuded ning Kontserni sisemised regulatsioonid. Riskijuhtimisel kasutatavaid protseduure vaadatakse üle regulaarselt, et viia need vastavusse toimunud muudatustega turuolukorras ja Kontserni tegevusaladel. Kontserni eesmärgiks on läbi vastavate koolitusprogrammide ja juhtimisvõtete kujundada välja distsiplineeritud ja lahendusipakkuv kontrollikeskkond, mis aitab töötajatel aru saada oma rollist ja kohustustest selles keskkonnas.

Krediidirisk

Krediidirisk väljendab potentsiaalset kahju, mis tekib juhul, kui klient või lepingupartner, kellega on seotud mõni finantsinstrument, ei suuda täita oma lepingulisi kohustusi Kontserni ees. Peamiselt tekib krediidirisk nõuetest ostjate vastu.

Nõuded ostjate vastu ja mitmesugused nõuded

Kontserni krediidiriski mõjutavad peamiselt kliendispetiifilised tegurid.

Kõige olulisemaks teguriks peetakse klientide võimet tasuda müüdud kaupade eest õigeaegselt. Kontsern müüb järelmaksutingimustel kõikidele usaldusväärsetele klientidele vastavalt antud kliendile eelneva maksedistsipliini ja müügiimahtude põhjal määratud krediidilimiitidele. Bilansis kajastatud nõuded ostjate vastu ei ole tagatud. Jaekaubanduse puhul on krediidirisk minimaalne, kuna arveldamine klientidega toimub koheselt sularahas või maksekaartidega.

Kontsern on kajastanud nõuete väärtuse vähenemist läbi allahindluste, mis kajastavad hinnanguid oodatavate kahjumite kohta ostjate vastu esitatud nõuete ja mitmesuguste nõuete osas. Allahindlussummade põhilised komponendid on klientide lõikes individuaalselt tuvastatud kahjumid ja sarnaste varaobjektide gruppide osas tehtud hinnangud seoses tõenäoliselt olemasolevate, kuid veel avastamata kahjumite osas.

Garantiid

Kontserni põhimõtete kohaselt väljastatakse garantiisid ainult 100% osalusega tütaretevõtetele. AS Silvano Fashion Group garanteerib PTA Grupp AS-i Danske Bank Eesti filiaalilt saadud laene ja arvelduskrediiti ning AS-ile Lauma Lingerie Läti panga AS Unicredit Bank poolt antud krediidilimiiti. Seisuga 31.12.2007 garanteeris AS Silvano Fashion Group PTA Grupp AS-i AS-ist Swedbank saadud laene ja arvelduskrediiti.

Informatsioon seisuga 31.12.2008 antud garantiide kohta on toodud lisas 26 (2007: garantiisid ei antud).

Likviidsusrisk

Likviidsusrisk väljendab potentsiaalset ohtu, et Kontsern ei suuda tasuda finantskohustusi nende maksetähtaegade saabudes. Kontsern lähtub likviidsusriski juhtimisel põhimõttest, mille kohaselt tuleb võimalikult suures ulatuses tagada, et Kontsernil jätkuks vahendeid tasumaks oma kohustuste eest. Seda nii normaalse maksetähtaegade kui ka enneaegse tasumise korral, et mitte kanda kahjumeid ning rikkuda Kontserni reputatsiooni.

Seisuga 31.12.2008 ületas Kontserni käibevara lühiajalisi kohustusi.

Juhtkond on koostanud rahavoogude projektsioonid aastaks 2009, mille kohaselt on Kontserni rahavood positiivsed ning äritegevuse kasumlikkus tagab positiivse käibekapitali 2009. aasta lõpus. Seoses tütaretevõtete laenude tagasimaksmistähtaegadega saavad teatud ettevõtted 2009. aastal Kontserni-sisest toetust positiivse rahavooga ettevõtetele. Ajutised likviidsusprobleemid kavatsetakse lahendada laenukapitali kaasamise ja kontsernisisesel rahaliste vahendite ümberpaigutamise teel.

Initialed for identification purposes only

Allkirjastatud identifitseerimiseks

Date/kuupäev. 31.12.2008

Signature/allkiri. [Handwritten signature]

KPMG, Tallinn

Tururisk väljendub turuhindade võimalikus muutuses. Valuutakurside, intressimäärade ning kapitali hinna muutused mõjutavad Kontserni tulu või finantsinstrumentide väärtust. Tururiskile avatuse mõjusid juhitakse mõistlikes piirides, pidades silmas vajadust optimeerida Kontserni vara tootlust.

Valuutarisk

Kontsern on avatud valuutakursiriskidele müügitulu, sisseostetud kaupade ja teenuste ning laenukohustuste osas, mis on tehtud muudes valuutades kui seda on Kontserni ettevõtete arvestusvaluuta. Kontserni jaemüügiturgudel on müügihinnad fikseeritud järgmistes valuutades: EEK (Eesti kroon), LVL (Läti lant), LTL (Leedu liit), RUR (Venemaa rubla), BYR (Valgevene rubla) ja PLN (Poola zlott). Muud ostu- ja müügitehingud teostatakse peamiselt eurodes ja USA dollarites. Kontsernisised tehingud teostatakse valdavalt Eesti kroonides ja eurodes.

Valdav osa nii naisterõivaste kui ka naistepesu tootmiseks vajalikest materjalides imporditakse Euroopa Liidu liikmesriikidest. Materjalide ostud teostatakse peamiselt eurodes. Kontsern soetab ostutoodetena naisterõivaid ka Kaug-Ida riikidest. Ostutehingud Kaug-Ida riikidega teostatakse valdavalt eurodes ja USA dollarites.

Kontsern müüb kaupu hulgamüügi tingimustel üldjuhul Venemaa rublades. Kontserni jaemüügihinnad on erinevatel turgudel fikseeritud kohalikes valuutades. Kohalike valuutade vahetuskursside muutmine avaldab mõju nii Kontserni müügitulule kui ka kuludele. Majanduskeskkonna kiire muutumine ja valuuta kallinemine või odavnemine jaekaubandusturul võib avaldada olulist mõju Kontserni äritegevusele ja klientide ostujõule.

Laenukohustustelt tasutavad intressid on fikseeritud valuutades, mis ühtivad Kontserni peamiste valuutadega, milles tekib äritegevuse rahavoog. Seega ei ole Kontsernil üldjuhul olnud vajadust sõlmida tuletisinstrumentide lepinguid intressidega seotud valuutakursiriskide maandamiseks. Samas on Kontsern avatud valuutakursiriskile seoses Venemaa rublaga (müügitulu), euroga (sisseostetud kaubad ja teenused) ja Valgevene rublaga (sisseostetud kaubad ja teenused), mis ei ole täiendavate riskimaandamisinstrumentidega kaetud.

Muude rahaliste vahendite ja kohustuste osas, mis on fikseeritud välisvaluutas, on Kontsern võtnud lähenemise, millega avatus valuutakurside kõikumistele on hoitud aktsepteeritaval tasemel. Selle saavutamiseks ostab ja müüb Kontsern vajadusel välisvaluutat hetkehindadega, et elimineerida negatiivseid mõjusid kursside lühiajalistes kõikumistes.

Kontsern on avatud USD, BYR, RUR, UAH (Ukraina grivna), SEK (Rootsi kroon) ja PLN kõikumistega seotud valuutariskidele. Kontserni majandustulemust mõjutanud valuutakurside muutused olid aruandeaastal järgnevad: Rootsi kroon -3,6% (2007: +0,1%), Ukraina grivna -9,3% (2007: -8,1%), USA dollar -6,5% (2007: -8,2%), Valgevene rubla -5,9% (2007: -8,3%), Venemaa rubla -3,8% (2007: -2,5%) ja Poola zlott +8,0% (2007: +3,0%). Leedu liit, Eesti kroon ja Läti lant on euro suhtes fikseeritud. Kontsern ei kasuta valuutariskide maandamiseks forwardeid, optioone ega muid tuletisinstrumente, kuna juhtkonnapoolne analüüs on näidanud, et avatud valuutapositionidest tulenevad riskid ei ületa nimetatud tuletisinstrumentide kasutamiseiga kaasnevaid kulusid.

Kontserni 2008. aasta kahjum valuutakursi muutustest tulenes peamiselt Valgevene ja Venemaa valuutade nõrgenemisest euro suhtes.

Informatsioon valuutakurside kasumite- ja kahjumite kohta on toodud lisas 14.

Intressirisk

Intressirisk tuleneb ujuva intressimääraga võlakohustustest ning on võimalik kahju intressikulude suurenemisest intressimäärade tõustes. Kontserni intressimäärade risk on eelkõige sõltuvuses EURIBOR-i (*Euro Interbank Offered Rate*) võimalikust muutusest, kuna osa Kontserni laenudest on EURIBOR-iga seotud. Kapitalirendilepingud on sõlmitud nii fikseeritud kui ka ujuva intressimääraga.

Intressimäärade risk on samuti sõltuvuses Kontserni ettevõtete asukohariigi majanduskeskkonnast ning pankade keskmiste intressimäärade muutustest. Kontsernis on intressimäärade muutusest tulenev rahavoorig, kuna osa võlakohustustest on muutuva intressimääraga. Juhtkonna hinnangul ei ole rahavoorig olulise mõjuga, mistõttu ei kasuta Kontsern tuletisinstrumente riskide maandamiseks.

2008. aastal oli 74% ja 2007. aastal 100% ujuva intressimääraga lühiajalistest võlakohustustest fikseeritud eurodes ja Eesti kroonides. Kontsern kasutab intressiriskide maandamiseks olemasolevate laenude refinantseerimist, alternatiivseid finantseerimisvõimalusi ning samuti kontserniseseid finantseerimisvõimalusi. Informatsioon intressikulu kohta on esitatud lisas 14.

Kapitalijuhtimise põhimõtted

Kontserni juhtkonna eesmärk on tagada tugev kapitalistruktuur, et säilitada investorite, kreditorite ja turgudel väljakujunenud usaldus Kontserni vastu ning tagada äritegevuse areng tulevikus. Juhtkond jälgib omakapitali tootlikkust, mis selleks otstarbeks on avaldatud valemiga kaudu, kus puhaskasum on jagatud omakapitali summaga.

Kontserni kapitalijuhtimise põhimõtetes ei toimunud aruandeperioodil muudatusi.

Initialed for identification purposes only

Allkirjastatud identifitseerimiseks

Date/kuupäev... 23.09.2008

Signature/alkiri... [Signature]

KPMG, Tallinn

Lisa 6. Segmentiaruandlus

Kontserni aruandlusformaadis on esmaseks aruandlussegmentiks tooteliikidel põhinevad ärisegmendid ja teiseseks segmentiks tarbijaskonna asukohal põhinevad geograafilised segmendid. Konkreetse segmendiga otseselt mitteseotud ärikulud on kajastatud ühiste ärikuludena.

Segmendi varade all on kajastatud kõik segmendiga otseselt seotud varad, väljaarvatud varad, mida kasutatakse ühiselt või mida kasutab peakontor. Segmendi varade hulka kuulub segmendile otseselt omistatav firmaväärtus. Segmendi kohustuste all on kajastatud kõik segmendiga otseselt seotud kohustused. Üldjuhtimiskulud kuuluvad ühiste ärikulude hulka.

Muud nõuded, laenud, intressinõuded ja –kohustused on kajastatud Kontserni ühise vara ja kohustusena.

Juhtkonna hinnangul ei erine segmentidevahelistes tehingutes kasutatavad hinnad oluliselt turuhindadest.

Ärisegmendid

Kontsern koosneb alljärgnevatest ärisegmentidest:

- naisterõivad - kajastatakse Kontsernis disainitud, toodetud ning jae- ja hulgimüügisüsteemis müüdavaid kaupu ja osutatud teenuseid;
- naistepesu - kajastatakse Kontsernis disainitud, toodetud ning jae- ja hulgimüügisüsteemis müüdavaid kaupu ja osutatud teenuseid;
- muu tegevus - kajastatakse tootmistegevust, allhanketeenuse osutamist ning muid tegevusi, mis ei ole hõlmatud teiste ärisegmentidega.

Geograafilised segmendid

Ärisegmendid tegutsevad alljärgnevates geograafilistes piirkondades: Venemaa, Eesti, Valgevene, Soome, Läti, Leedu, Ukraina ja muud turud. Geograafilise segmendi müügitulu määratletakse segmenti tarbijaskonna asukoha järgi.

Segmendi varad koosnevad geograafilistes piirkondades (turgudel) asuvatest kaubavarudest, muudest käibevaradest (nt raha ja nõuded ostjate vastu) ning tootmis- ja müügitgevusega seotud materiaalsest põhivarast.

Esmane segment – ärisegmendid 2008

<i>Tuhandetes kroonides</i>			Muu	Kokku
	Naisterõivad	Naistepesu	tegevus	
Kontserniväline müügitulu	201 184	1 419 804	73 774	1 694 762
Müügitulu kokku (lisa 8)	201 184	1 419 804	73 774	1 694 762
Segmentide ärikasum/ -kahjum	-26 192	172 613	-59 316	87 105
Kontserni jagamatud äritulud/ -kulud				-40 901
Ärikasum kokku				46 204
Muud finantstulud/ -kulud				-58 675
Tulumaks (lisa 15)				-87 777
Puhaskasum/ -kahjum				-100 248
Segmendi varad	109 292	1 027 716	46 643	1 183 651
Kontserni jagamatud varad				24 861
Varad kokku				1 208 512
Segmendi kohustused	83 803	247 466	94 019	425 288
Kohustused kokku				425 288
Põhivara soetus	20 168	75 260	1 064	96 492
Põhivara kulum	9 826	37 474	1 456	48 756
Materiaalse põhivara müük	-4 600	-4 365	0	-8 965
Kahjum immateriaalse ja materiaalse põhivara väärtuse langusest	-0	-970	-33 619	-34 589

Initialled for identification purposes only

Allkirjastatud identifitseerimiseks

Date/kuupäev... 23.04.2009

Signature/allkiri... 

KPMG, Tallinn

Esmane segment – ärisegmentid 2007

Tuhandetes kroonides

	Naisterõivad	Naistepesu	Muu tegevus	Segmentide vahelised tehingud	Kokku
Kontserniväline müügitulu	155 684	1 347 423	39 331	0	1 542 438
Segmentide vaheline müügitulu			1 909	-1,909	0
Müügitulu kokku (lisa 8)	155 684	1 347 423	41 240	-1 909	1 542 438
Segmentide ärikasum/ -kahjum	13 487	268 261	79 516	0	361 264
Kontserni jagamatud äritulud/ -kulud					-39 716
Ärikasum kokku					321 548
Muud finantstulud/ -kulud					15 405
Tulumaks (lisa 15)					-92 943
Puhaskasum/ -kahjum					244 010
Segmendi varad	104 879	884 674	99 966	0	1 089 519
Kontserni jagamatud varad					59
Varad kokku					1 089 578
Segmendi kohustused	61 147	124 688	15 021	0	200 856
Kontserni jagamatud kohustused					18 655
Kohustused kokku					219 511
Põhivara soetus	22 046	114 095	2 129	0	138 270
Põhivara kulum	5 633	31 340	1 565	0	38 538
Materiaalse põhivara müük	-78	-438	-435	0	-951
Kahjum immateriaalse ja materiaalse põhivara väärtuse langusest	0	0	-1 794	0	-1 794

Teisene segment – geograafilised segmentid

Tuhandetes kroonides

	Müügitulu		Varad		Põhivara soetus	
	2008	2007	31.12.2008	31.12.2007	2008	2007
Venemaa	927 030	766 011	303 388	248 108	21 717	37 802
Valgevene	268 214	278 932	669 408	533 017	57 407	81 206
Eesti	139 161	167 278	69 033	112 452	3 630	2 754
Ukraina	137 111	99 528	14 833	11 735	9 200	2 597
Läti	46 111	50 053	121 903	153 963	1 784	8 230
Leedu	38 960	15 631	19 824	16 851	2 629	4 960
Soome	32 983	39 586	47	78	0	0
Poola	10 640	10 468	7 964	13 374	94	721
Muud turud	94 552	114 951	2 112	0	31	0
Kokku	1 694 762	1 542 438	1 208 512	1 089 578	96 492	138 270

Initialed for identification purposes only

Allkirjastatud identifitseerimiseks

Date/kuupäev..... 23.04.2009

Signature/alkiri.....

KPMG, Tallinn

Lisa 7. Kontserni üksused, tütarettevõtete ja vähemusosa soetused

Olulised tütarettevõtted

Ettevõtte	Asukoha- maa	Põhitegevusala	Osalus seisuga	
			31.12.2008	31.12.2007
Emaettevõtte				
AS Silvano Fashion Group	Eesti	Valdusettevõtte		
SFG otsesed tütarettevõtted				
AS Lauma Lingerie	Läti	Tootmine ja hulgimüük	100%	100%
SP ZAO Milavitsa	Valgevene	Tootmine ja hulgimüük	78,35%	78,35%
ZAO Linret	Venemaa	Jaemüük	49%	100%
Splendo Polska Sp. z o.o.	Poola	Jaemüük	90%	90%
PTA Grupp AS	Eesti	Jaemüük	100%	100%
UAB Linret LT	Leedu	Jaemüük	100%	100%
France Style Lingerie S.A.R.L.	Prantsusmaa	Valdusettevõtte	100%	0%
OÜ Linret EST	Eesti	Jaemüük	100%	0%
PTA Grupp AS-i tütarettevõtted				
AS Klementi	Eesti	Tootmine	100%	100%
Klementi Trading OY	Soome	Hulgimüük	100%	100%
UAB PTA Prekyba	Leedu	Jaemüük	100%	100%
SIA Vision	Läti	Jaemüük	100%	100%
TOV PTA Ukraine	Ukraina	Jaemüük	100%	100%
ZAO SP Milavitsa tütarettevõtted				
SOOO Torgovaja Kompanija Milavitsa	Valgevene	Jaemüük	51%	51%
SP Gimil OOO	Valgevene	Tootmine	52%	52%
ZAO Stolichnaja Torgovaja Kompanija Milavitsa	Venemaa	Hulgimüük	100%	100%
OAO Junona	Valgevene	Tootmine	58,33%	0%
ZAO Stolichnaja Torgovaja Kompanija Milavitsa tütarettevõtte				
ZAO Linret	Venemaa	Jaemüük	51%	0%
France Style Lingerie S.A.R.L.-i sidusettevõtte				
SOOO Torgovaja Kompanija Milavitsa	Valgevene	Jaemüük	49%	0%

Tütarettevõtte asutamine

2008. aasta oktoobris asutas AS Silvano Fashion Group Eestis uue tütarettevõtte OÜ Linret EST, mille osakapital 40 000 krooni (umbes 2 556 eurot) kuulub 100%liselt SFG-le.

Uus tütarettevõtte loodi seoses SFG jaemüügivõrgu struktuurimuutustega ning vajadusega senisest selgemini eristada jaemüügi- ja juhtimisfunktsioone Kontsernis.

Tütarettevõtte müük

2008. aasta augustis müüs AS Silvano Fashion Group 51% oma osalusest ZAO-s Linret ühise kontrolli all olevale ettevõttele ZAO Stolichnaja Torgovaja Kompanija Milavitsa. Pärast müüki on AS-i Silvano Fashion Group tegelik osalus ZAO-s Linret 88,96%.

Vähemusosalusele üleantud varade ja kohustuste väärtus tuhandetes kroonides:

Initialed for identification purposes only

Allkirjastatud identifitseerimiseks

Date/kuupäev. 23.04.2009

Signature/allkiri.

KPMG, Tallinn

<i>Tuhandetes kroonides</i>	August 2008
Käibevara	15 146
Põhivara	6 180
Laenukohustused	-19 120
Muud kohustused	-17 275
Üleantud netovara bilansiline maksumus	-15 069

Tütarettevõtte omandamine

31. juulil 2008.a. omandas AS Silvano Fashion Group kõik Prantsusmaal registreeritud piiratud vastutusega äriühingu France Style Lingerie s.a.r.l. (FSL) aktsiad. Omandamise koguhinnast moodustas 31,3 miljonit krooni (2,0 miljonit eurot) ostuhind ja 923 tuhat krooni registreerimismaks. Tehingu tulemusena tekkis firmaväärtus summas 22 171 tuhat krooni.

FSL-le kuulub 49% kõigist SOOO «Torgovaja Kompanija Milavitsa» (TKM) aktsiatest. TKM on Valgevene äriühing, kes haldab SP ZAO Milavitsa (Milavitsa) tooteid müüvat Valgevene jaemüügiketti. Milavitsa on SFG tütarettevõtte ja juhtiv naistepesu tootja Valgevenes ja Venemaal. Enne FSL-i omandamist kuulus 51% kõigist TKM-i aktsiatest Milavitsale. FSL-i omandamise tulemusena kuulub SFG-le (otse ja kaudselt) 88,96% TKM-i aktsiatest.

Lisaks sellele kuulub FSL-le 25% kõigist ZAO «Stolichnij Torgovij Dom Milavitsa» (STD) aktsiatest. STD on iseseisev naistepesu hulgi- ja jaemüüja Venemaal. Eelnevalt kuulus veel 25% kõigist STD aktsiatest Milavitsale.

Omandamise kuupäeval ei erinenud France Style Lingerie S.A.R.L.-i (FSL) varade ja kohustuste õiglase väärtus oluliselt nende raamatupidamislikust väärtusest. Varade ja kohustuste väärtused olid järgmised:

<i>Tuhandetes kroonides</i>	31.07.2008
Raha ja pangakontod	626
Muu käibevara	3 051
Põhivara	8 465
Muud kohustused	-2 097
Omandatud netovara õiglase väärtus	10 045
Omandatud osalus 100%	
Soetamisel tekkinud firmaväärtus	22 171
Omandatud netovara õiglase väärtus	10 045
Soetusmaksumus, tasutud rahas	-32 216
Soetamisel raha tütarettevõttes	626
Neto rahavoog soetamisel	-31 590

Firmaväärtuse iga-aastase kaetava väärtuse testi tulemused on avaldatud lisan 17.

Tütarettevõtte poolt kontrollitava tütarvõtte omandamine

2008. aastal omandas AS-i Silvano Fashion Group tütarvõtte SP ZAO Milavitsa 58,33% Valgevene tootmisettevõtte OAO Junona aktsiatest. Tehingu tulemusena tekkis negatiivne firmaväärtus summas 2 237 tuhat krooni, mis kajastati muude ärituludena.

<i>Tuhandetes kroonides</i>	31.03.2008
Raha ja pangakontod	5 070
Muu käibevara	5 836
Põhivara	14 489
Laenud	-2 535
Muud kohustused	-3 427
Omandatud netovara õiglase väärtus	19 433
Omandatud osalus 58,33%	
Soetamisel tekkinud firmaväärtus	-2 237
Omandatud netovara õiglase väärtus	11 328
Soetusmaksumus kokku	-9 091
Sealhulgas sularahas tasutud soetusmaksumus	-3 583
Soetamisel raha tütarvõttes	5 070
Neto rahavoog soetamisel	1 487

Initialed for identification purposes only

Allkirjastatud identifitseerimiseks

Date/kuupäev... 23.07.2008

Signature/allkiri... 

KPMG, Tallinn

Lisa 8. Müügitulu

<i>Tuhandetes kroonides</i>	2008	2007
Müügitulu		
Naistepesu müük	1 419 804	1 347 423
Naisterõivaste müük	201 184	155 684
Allhanked ja muud osutatud teenused	40 134	27 898
Muu müügitulu	33 640	11 433
Kokku müügitulu	1 694 762	1 542 438

Müügitulu geograafiline jaotus riikide lõikes on toodud lisas 6.

Lisa 9. Müüdüd toodangu kulu

<i>Tuhandetes kroonides</i>	2008	2007
Materjalikulu	573 010	520 469
Ostetud kaubad	22 030	60 662
Ostetud teenused	150 458	106 366
Tööjõukulud	143 605	149 847
Kulum	17 258	18 932
Rendi- ja halduskulud	11 500	10 952
Muud tootmiskulud	33 108	3 552
Kokku	950 969	870 780

Lisa 10. Muud äritulud

<i>Tuhandetes kroonides</i>	2008	2007
Tulu materjalide müügist	5 163	3 505
Kasum (neto) põhivara müügist	0	908
Negatiivne firmaväärtus (lisa 7)	2 237	89 420
Muu tulu	27 069	11 961
Kokku	34 469	105 794

Lisa 11. Turustuskulud

<i>Tuhandetes kroonides</i>	2008	2007
Rendi- ja halduskulud	110 418	59 191
Tööjõukulud	103 299	51 790
Kulum	18 964	10 249
Reklaamikulud	48 849	51 915
Turunduskulud	3 567	6 024
Transpordikulud	8 324	4 960
Jaemüügi pangateenuste kulud	3 912	1 799
Jaemüügipunktide renoveerimiskulud	4 365	5 679
Ladustamine ja pakendamine	12 001	8 293
Muud kulud	23 908	14 058
Kokku	337 607	213 958

Initialled for identification purposes only

Allkirjastatud identifitseerimiseks

Date/kuupäev... 22.04.2009

Signature/allkiri...

KPMG, Tallinn

<i>Tuhandetes kroonides</i>	2008	2007
Rendikulud	13 300	7 151
Tööjõukulud	129 382	105 677
Kulum	8 434	7 479
Kommunikatsioonikulud	3 599	2 457
Kontorikulud	13 378	10 921
Pangatasud	4 318	2 472
Konsultatsiooni- ja nõustamiskulud	7 964	6 102
IT kulud	6 681	3 458
Töölähetuse kulud	7 886	4 976
Kindlustus	1 580	1 393
Muud kulud	23 454	18 466
Kokku	219 976	170 552

Lisa 13. Muud ärikulud

<i>Tuhandetes kroonides</i>	2008	2007
Väheväärtuslik materjal	5 570	2 175
Puhaskahjum põhivara müügist	63	0
Kahjum põhivara mahakandmisest	0	249
Põhivara allahindlus	970	0
Kahjum immateriaalse vara mahakandmisest (lisa 17)	63	2 252
Kulud annetustele	422	876
Firmaväärtuse allahindlus (lisa 17)	33 619	1 799
Kulud sotsiaalsele infrastruktuurile	26 474	22 531
Restruktureerimiskulud	52 666	0
Muud maksud	16 977	12 625
Muud kulud	37 651	28 887
Kokku	174 475	71 394

Restruktureerimiskulud koosnevad Splendo Sp.z.o.o. müügiga seotud investeeringu allahindlusest (lisa 32) summas 18 197 000 krooni, Lauma Lingerie AS-i personali vähendamise programmiga seotud restruktureerimiskuludest summas 4 491 000 krooni ja Venemaa jaemüügikaupluste restruktureerimiskuludest summas 29 900 000 krooni (lisa 32).

Kulud sotsiaalsele infrastruktuurile hõlmavad kulutusi toitlustusasutuste haldamisele, töötajate ühiselamutele ning puhke- ja abiruumidele, samuti mitmete sotsiaalprogrammide kulusid.

Initialed for identification purposes only

Allkirjastatud identifitseerimiseks

Date/kuupäev... 23.04.2009

Signature/allkirj... 

KPMG, Tallinn

AS Silvano Fashion Group
Lisa 14. Finantstulud ja -kulud
 Kajastatuna kasumiaruandes

Majandusaasta aruanne 2008

Tuhandetes kroonides

Finantstulud	2008	2007
Intressitulud laenudelt	438	548
Intressitulud pangadeposiitidelt	6 415	11 265
Kasum valuutakursside muutusest	0	4 256
Saadud dividendid müügivalmis finantsvaradelt	172	1 643
Muu finantstulu	1 659	335
Kokku finantstulud	8 684	18 047
Finantskulud		
Pangalaenude intressikulud	-3 755	-1 299
Kapitalirendilepingute intressikulud	-1 314	-1 549
Muud intressikulud	0	-78
Muud finantskulud	-1 987	-704
Kahjum valuutakursside muutusest	-62 055	0
Kokku finantskulud	-69 111	-3 630
Finantstulud ja -kulud kokku	-60 427	14 417

Kajastatud omakapitali koosseisus

Tuhandetes kroonides

	2008	2007
Välismaiste tütarettevõtete konsolideerimisel tekkinud kursierinevused	23 840	-78 209
Kokku finantstulud ja -kulud kajastatuna omakapitali koosseisus	23 840	-78 209

Sealhulgas:

Emaettevõttele kuuluv osa	18 426	-65 802
Vähemusosale kuuluv osa	5 414	-12 407
Kokku finantstulud- ja kulud kajastatuna omakapitali koosseisus	23 840	-78 209
Kajastamine omakapitali muutuste aruandes:		
Valuutakursi muutuste reserv	18 426	-65 802

Initialed for identification purposes only

Allkirjastatud identifitseerimiseks

Date/kuupäev... 23.04.2009

Signature/alkiri... 

KPMG, Tallinn

Lisa 15. Ettevõtte tulumaks ja edasilükkunud tulumaks

Tulumaks

<i>Tuhandetes kroonides</i>	<u>2008</u>	<u>2007</u>
Tulumaks	-87 777	-92 943
Kokku	-87 777	-92 943

Tegeliku tulumaksumäär kujunemine

<i>Tuhandetes kroonides</i>	<u>2008</u>	<u>2007</u>
Puhaskasum	-100 248	244 010
Tulumaksu kulu	87 777	92 943
Kasum enne tulumaksu	-12 471	336 953

Tulumaks arvestatuna Emaettevõtte asukohamaa maksumäär 0% (2007: 0%)	0	0
Tulumaks arvestatuna välismaiste tütarettevõtete asukohamaade maksumäärasid 33,04% (2007: 24,74%)*	-3 990	83 365
Maksuarvestuses mahaarvamisele mittekuuluvad kulud	58 941	28 023
Aruandeperioodi kahjumite mõju, mille osas ei ole kajastatud edasilükkunud tulumaksuvara	12 110	2,097
Maksuvabastusega annetused	-297	-516
Kajastamata edasilükkunud tulumaksuvara suurenemine/vähenedmine	21 608	2 097
Maksustamisele mittekuuluv tulu (kasum äriühendustest)	-595	-22 123
Kokku	87 777	92 943
sh aruandeperioodi tulumaksukulu	87 777	92 943
sh edasilükkunud tulumaksukulu	0	0

* Keskmise maksumäär tütarettevõtete asukohamaades aruandeperioodil

Seisuga 31.12.2008 moodustas bilansis kajastamata edasilükkunud tulumaksuvara 51 790 000 krooni (31.12.2007: 18 072 000 krooni). Edasilükkunud tulumaksuvara ei ole kajastatud, kuna pole tõenäoline, et tulevikus tekiks sellist maksustamisele kuuluvat kasumit, mille vastu oleks Kontsernil võimalik nimetatud summat kasutada.

Edasilükkunud tulumaksukohustus

<i>Tuhandetes kroonides</i>	<u>2008</u>	<u>2007</u>
Edasilükkunud tulumaksukohustuse muutus:		
Saldo perioodi alguses	201	201
Kulu kasumiaruandes	0	0
Saldo perioodi lõpus	201	201

Edasilükkunud tulumaksukohustus tuleneb ajutistest erinevustest varade ja kohustuste raamatupidamislike- ning maksustamisväärtuste vahel. Kontserni edasilükkunud tulumaksukohustus jaguneb järgmiste varade ja kohustuste vahel:

<i>Tuhandetes kroonides</i>	<u>2008</u>	<u>2007</u>
Materiaalne põhivara	201	201

Initialed for identification purposes only

Allkirjastatud identifitseerimiseks

Date/kuupäev... 23.04.2009

Signature/allkiri...

KPMG, Tallinn

AS Silvano Fashion Group
Lisa 16. Materiaalne põhivara

Majandusaasta aruanne 2008

<i>Tuhandetes kroonides</i>	Maa ja ehitised	Masinad, seadmed	Muu inventar	Lõpetamata ehitus	Kokku
Soetusmaksumus 31.12.2006	62 193	214 687	71 384	414	348 678
Muutused aastal 2007					
Soetatud äriühenduste käigus	187	829	141	0	1 157
Soetused	0	4 584	46 597	79 516	130 697
Ümberklassifitseerimised	7 150	46 079	4 052	-57 281	0
Müügid ja mahakandmised	-187	-4 819	-6 540	-47	-11 593
Valuutakursi muutuste mõju soetusmaksumusele	-7 354	-23 235	-5 195	-1 432	-37 216
Soetusmaksumus 31.12.2007	61 989	238 125	110 439	21 170	431 723
Muutused aastal 2008					
Soetatud äriühenduste käigus	21 749	7 432	1 283	485	30 949
Soetused	3 098	4 928	35 158	50 539	93 723
Ümberklassifitseerimised	22 922	21 060	5 257	-49 239	0
Müügid ja mahakandmised	0	-3 927	-11 344	-2 410	-17 681
Valuutakursi muutuste mõju soetusmaksumusele	2 707	4 538	-8 903	158	-1 500
Soetusmaksumus 31.12.2008	112 465	272 156	131 890	20 703	537 214
Akumuleeritud kulum 31.12.2006	22 170	122 932	31 295	0	176 397
Muutused aastal 2007					
Soetatud äriühenduste käigus	0	375	125	0	500
Kulum	1 502	20 341	13 941	0	35 784
Ümberklassifitseerimised	0	-78	78	0	0
Müügid ja mahakandmised	0	-4 663	-5 979	0	-10 642
Valuutakursi muutuste mõju akumuleeritud kulumile	-2 567	-12 029	-2 261	0	-16 857
Akumuleeritud kulum 31.12.2007	21 105	126 878	37 199	0	185 182
Muutused aastal 2008					
Soetatud äriühenduste käigus	11 813	6 196	1 173	0	19 182
Kulum	2 144	20 747	22 109	0	45 000
Ümberklassifitseerimised	0	-376	376	0	0
Müügid ja mahakandmised	0	-3 693	-5 023	0	-8 716
Allahindlused	0	970	0	0	970
Valuutakursi muutuste mõju akumuleeritud kulumile	876	3 161	-1 971	0	2 066
Akumuleeritud kulum 31.12.2008	35 938	153 883	53 863	0	243 684
Jääkmaksumus					
31.12.2006	40 023	91 755	40 089	414	172 281
31.12.2007	40 884	111 247	73 240	21 170	246 541
31.12.2008	76 527	118 273	78 027	20 703	293 530

Tagatised ja panditud vara

Tagatistena panditud varade kohta on informatsioon toodud lisas 29.

Kapitalirendi tingimustel renditud vara

Kapitalirendi tingimustel renditud vara kohta on informatsioon toodud lisas 29.

Täielikult amortiseeritud materiaalne põhivara

Seisuga 31.12.2008 oli Kontserni poolt kasutatavate, kuid täielikult amortiseeritud materiaalsete põhivarade soetusmaksumus 102 736 000 krooni (31.12.2007: 70 034 000 krooni).

Initialled for identification purposes only

Allkirjastatud identifitseerimiseks

Date/kuupäev.....

Signature/allkiri.....

KPMG, Tallinn

AS Silvano Fashion Group
Lisa 17. Immateriaalne põhivara

Majandusaasta aruanne 2008

<i>Tuhandetes kroonides</i>	Tarkvara	Kauba- märgid	Firma- väärtus	Pooleli- olevad projektid	Kokku
Soetusmaksumus 31.12.2006	4 801	6 800	3 670	7 408	22 679
Muutused aastal 2007					
Soetused	2 754	94	0	4 725	7 573
Soetatud äriühenduste käigus (lisa 7)	0	0	11 448	0	11 448
Ümberklassifitseerimised	6 791	94	0	-6 885	0
Müük ja mahakandmised	-47	0	0	-2 237	-2 284
Valuutakursi muutuste mõju soetusmaksumusele	-500	-47	0	-452	-999
Soetusmaksumus 31.12.2007	13 799	6 941	15 118	2 559	38 417
Muutused aastal 2008					
Soetused	2 253	31	0	485	2 769
Soetatud äriühenduste käigus (lisa 7)	16	0	22 171	0	22 187
Ümberklassifitseerimised	532	63	0	-595	0
Müük ja mahakandmised	-69	0	0	-16	-85
Valuutakursi muutuste mõju soetusmaksumusele	189	-94	0	63	158
Soetusmaksumus 31.12.2008	16 720	6 941	37 289	2 496	63 446
Akumuleeritud kulum ja allahindlused 31.12.2006	3 208	2 920	0	0	6 128
Muutused aastal 2007					
Kulum	1 987	642	0	0	2 629
Müük ja mahakandmised	-32	0	0	0	-32
Allahindlused	0	0	1 794	0	1 794
Valuutakursi muutuste mõju akumuleeritud kulumile	-78	0	0	0	-78
Akumuleeritud kulum ja allahindlused 31.12.2007	5 085	3 562	1 794	0	10 441
Muutused aastal 2008					
Kulum	2 644	642	0	0	3 286
Soetatud äriühenduste käigus (lisa 7)	16	0	0	0	16
Müük ja mahakandmised	-16	0	0	0	-16
Allahindlused	0	0	33 619	0	33 619
Valuutakursi muutuste mõju akumuleeritud kulumile	31	-16	0	0	15
Akumuleeritud kulum ja allahindlused 31.12.2008	7 760	4 188	35 413	0	47 361
Jääkmaksumus					
31.12.2006	1 593	3 880	3 670	7 408	16 551
31.12.2007	8 714	3 379	13 324	2 559	27 976
31.12.2008	8 960	2 753	1 876	2 496	16 085

Raha genereerivate üksuste kaetavate väärtuste test

Firmaväärtuse kaetava väärtuse kontrollimiseks seostab Kontsern firmaväärtuse sellega seotud raha genereerivate üksustega ning leiab nende üksuste kaetava väärtuse. Firmaväärtus summas 1 876 000 krooni jagati järgmiste raha genereerivate üksuste vahel:

Tuhandetes kroonides

	31.12.2008	31.12.2007
SIA Vision (PTA Grupp AS-i tütarettevõtte)	1 876	1 876
UAB Linret LT	0	11 448
Kokku	1 876	13 324

Seisuga 31.12.2008 viis Kontsern läbi vara kaetava väärtuse testi iga raha genereeriva üksuse osas.

Kaetava väärtuse testi läbiviimiseks jagati firmaväärtus summas 22 171 000 krooni raha genereerivale üksusele Torgovaja Kompanija Milavitsa. Üksus Torgovaja Kompanija Milavitsa esindab Kontsernis France Style Lingerie S.A.R.L.-i omandamisega seotud firmaväärtuse madalaimat taset, mida juhtimise eesmärkidel jälgitakse. Torgovaja Kompanija Milavitsa kaetava väärtuse kindlaksmääramisel lähtuti üksuse kasutusväärtusest.

Initialed for identification purposes only
Allkirjastatud identifitseerimiseks
Date/kuupäev... 23.04.2009
Signature/allkiri...
KPMG, Tallinn

AS Silvano Fashion Group

Majandusaasta aruanne 2008

Kasutusväärtuse hindamisel kasutati nelja aruandeperioodi rahavoo projektsioone ja diskontomäära 26,6%. Viienda aasta rahavoo hindamisel lähtuti raha genereeriva üksuse viienda aasta kaetava väärtuse eeldusest võttes arvesse üldiseid hinnanguid majandusharu ja majandussituatsiooni kohta. 2008. aasta lõpul oli raha genereeriva üksuse bilansiline maksumus suurem kui selle hinnanguline kasutusväärtus; seepärast kajastati kasumiaruandes väärtuse langus summas 22 171 000 krooni. Allahindluse kahjum kajastati täies mahus firmaväärtuse allahindlusena. Olulised eeldused, mida kasutati kasutusväärtuse arvutamisel, on 2%-line müügikäibe kasv 2009. aastal ning seejärel müügikäibe stabiliseerumine, kusjuures brutorentaablus jääks praegusele tasemele, muude ärikulude kasvaks eeldati 5% aastas ning kõik kulud vastaksid turutingimustele.

Lisaks sellele, kaetava väärtuse testi läbiviimiseks jagati firmaväärtus summas 11 448 000 krooni raha genereerivale üksusele UAB Linret LT. Üksus UAB Linret LT esindab Kontsernis UAB Linret LT omandamisega seotud firmaväärtuse madalaimat taset, mida juhtimise eesmärkidel jälgitakse. UAB Linret LT kaetava väärtuse kindlaksmääramisel lähtuti üksuse kasutusväärtusest. Kasutusväärtuse hindamisel kasutati nelja aruandeperioodi rahavoo projektsioone ja diskontomäära 13,37%. Viienda aasta rahavoo hindamisel lähtuti rahagenereriva üksuse viienda aasta kaetava väärtuse eeldusest võttes arvesse üldiseid hinnanguid majandusharu ja majandussituatsiooni kohta. 2008. aasta lõpul oli raha genereeriva üksuse bilansiline maksumus suurem kui selle hinnanguline kasutusväärtus; seepärast kajastati kasumiaruandes väärtuse langus summas 11 448 000 krooni. Allahindluse kahjum kajastati täies mahus firmaväärtuse allahindlusena. Olulised eeldused, mida kasutati kasutusväärtuse arvutamisel, on 26%-line müügikäibe kasv 2009. aastal ning seejärel ühtlane 10%-line kasv, kusjuures brutorentaablus pisut suureneb, kulude kasvaks eeldati 5% aastas.

Allahindluse kahjum on kajastatud muude ärikulude koosseisus kasumiaruandes.

Seisuga 31.12.2008 oli Kontserni poolt kasutatavate, kuid täielikult amortiseeritud immateriaalsete põhivarade soetusmaksumus 3 168 500 krooni (31.12.2007: 2 926 000 krooni).

Lisa 18. Kinnisvarainvesteeringud

<i>Tuhandetes kroonides</i>	2008	2007
Saldo perioodi alguses	22 954	0
Soetamine	0	24 878
Kulum	-470	-125
Valuutakursside muutuse mõju	657	-1 799
Saldo 31. detsembri seisuga	23 141	22 954

Seisuga 31.12.2008 moodustab Kontserni kinnisvarainvesteeringu objekt, mis asub Valgevenes aadressil Nemiga 8, Minsk. Kinnisvarainvesteering üldpindalaga 728,3 m² soetati 2007. aastal ja kajastatakse korrigeeritud soetusmaksumuse meetodil.

Seisuga 31.12.2008 oli soetushind miinus kulum ligilähedane varaobjekti õiglase väärtusega.

Lisa 19. Kapitaliosaluse meetodil kajastatavad investeeringud

Kontserni osa sidusettevõtete kasumist vastavalt kapitaliosaluse meetodile moodustas 1 752 000 krooni (2007: 988 000 krooni). Aruandeperioodil saadi dividende 219 000 krooni (2007: 125 000 krooni). Investeeringutega seotud kursierinevused ümberarvestamisel Valgevene rubladest eurodesse moodustasid 113 000 krooni.

Kõik osalused sidusettevõtetes kuuluvad AS-i Silvano Fashion Group tütarettevõttele SP ZAO Milavitsa, välja arvatud Moskvas asuv ZAO Stolichnyj Torgovyj Dom Milavitsasse, kus 25% aktsiatest kuulub SP-le ZAO Milavitsa ja 25% France Style Lingerie S.A.R.L.-ile. Samas on SFG tegelik osalus ZAO-s Stolichnyj Torgovyj Dom Milavitsa 44,59. Kapitaliosaluse meetodil sidusettevõtete kajastamisel kasutatakse tuginedes viimastele kättesaadavatele finantsaruannetele sidusettevõtete kohta. Äritegevus sidusettevõtetes seisuga 1. jaanuar 2008 oli ebaoluline.

Kokkuvõtte sidusettevõtete finantsinformatsiooni kohta, mida ei ole korrigeeritud osaluste määraga Kontserni emaettevõtte jaoks:

Initialled for identification purposes only

Allkirjastatud identifitseerimiseks

Date/kuupäev... 23.01.2009

Signature/allkiri...

KPMG, Tallinn

AS Silvano Fashion Group

Majandusaasta aruanne 2008

Tuhandetes kroonides	Osalus	Käibe- vara	Põhi- vara	Vara kokku	Lühiaja- lised	Pika- ajalised	Kohus- tused kokku	Müügi-tulu	Kulud	Kasum
					kohus- tused	kohus- tused				
OOO Torgovyj Dom Milavitsa – Novosibirsk	25%	9 451	94	9 545	7 182	0	7 182	52 432	-51 211	1 221
ZOO Torgovyj Dom Milavitsa – Tjumen	25%	1 846	235	2 081	2 238	0	2 238	11 766	-11 688	78
ZAO Stolichnyj Torgovyj Dom Milavitsa, Moskva	44,59%	43 059	3 192	46 251	44 640	31	44 671	112 546	-112 217	329
OOO Uralskoje Predstavitelstvo Torgovyj Dom Milavitsa, Ufa	35%	2 081	78	2 159	1 956	0	1 956	14 551	-14 473	78
TOV Torgovaja Kompanija Milavitsa, Kiiev	26%	24 612	1 314	25 926	18 776	845	19 621	92 910	-86 119	6 791
		81 049	4 913	85 962	74 792	876	75 668	284 205	-275 708	8 497

Lisa 20. Müügivalmis finantsvara

Omakapitaliinvesteeringud

Tuhandetes kroonides	Asukoha- maa	Tegevusala	Osalus	Maksumus
			31.12.2008	31.12.2008
OAo Belvnesheconombank	Valgevene	Finantseerimine	0,147%	188
National Pension Fund of Belarus	Valgevene	Finantseerimine	0,002%	0
AOA Belinvestbank	Valgevene	Finantseerimine	0,00014%	0
ZAO Minsk Transit Bank	Valgevene	Finantseerimine	0,19%	188
OOO Gratsiya	Valgevene	Tootmine	14,286%	78
Lauma AS	Läti	Varahaldus	0,32%	1 158
OAo Svitanok	Valgevene	Tootmine	11,3726%	7 104
Kokku				8 716

Müügivalmis finantsvara sisaldab AS-i Silvano Fashion Group tütarettevõtte SP ZAO Milavitsa poolt tehtud investeeringuid. Investeeringud on kajastatud soetusmaksumuses, kuna investeeringuobjektide aktsiad ei ole kaubeldavad aktiivsel turul ning nende õiglast väärtust ei ole võimalik usaldusväärselt mõõta.

Lisa 21. Varud

Tuhandetes kroonides

	31.12.2008	31.12.2007
Tooraine ja materjal	87 496	89 201
Lõpetamata toodang	29 087	38 585
Valmistoodang	270 170	169 249
Müügiks ostetud kaubad	44 358	34 470
Muud varud	3 301	6 023
Kokku	434 412	337 528

Varud kajastatakse soetusmaksumuses, millest on maha arvatud allahindlused. Seisuga 31.12.2008 oli aeglaselt liikuvat toorainet ja materjali alla hinnatud nende neto realiseerimisväärtusele summas 9 779 000 krooni (2007: 3 520 000 krooni) ja aeglaselt liikuvat valmistoodangut summas 16 492 000 krooni (2007: 5 883 000 krooni). Neto realiseerimisväärtuses kajastatud varusid kanti maha summas 2 832 000 krooni. Kontsern ei ole kajastanud varusid nende õiglasest väärtusest miinus hinnangulised müügikulud seisuga 31.12.2008, kuna varude soetusmaksumus oli madalam nende neto realiseerimisväärtusest (2007: 0 krooni).

Tagatistena panditud varade kohta on informatsioon toodud lisas 29.

Seisuga 31.12.2008 hoidis AS-i Silvano Fashion Group tütarettevõtte PTA Grupp AS enda käes vastutaval hoiul kolmandate osapoolte varusid (komisjonikaubad) summas 447 806 krooni (2007: 266 000 krooni).

Initialed for identification purposes only

Allkirjastatud identifitseerimiseks

Date/kuupäev... 27.04.2009

Signature/allkiri... [Signature]

KPMG, Tallinn

Tuhandetes kroonides

	31.12.2008	31.12.2007
Maksunõuded		
Käibemaks	40 978	22 030
Üksikisiku tulumaks	188	0
Sotsiaalmaks	469	0
Ettevõtte tulumaks	19 480	2 394
Muud maksud	955	47
Kokku	62 070	24 471
Masukohustused	2008	2007
Sotsiaalmaks	4 944	4 334
Käibemaks	6 619	12 768
Üksikisiku tulumaks	2 847	2 660
Muud maksud	3 740	3 724
Kokku	18 150	23 486

Lisa 23. Nõuded ostjate vastu

Tuhandetes kroonides

	31.12.2008	31.12.2007
Nõuded ostjate vastu	172 128	163 465
Nõuete väärtuse vähenemine (lisa 34)	-4 115	-4 934
Kokku	168 013	158 531

Kontserni avatus krediidi ja valuutariskidele ning sellega seotud ostjate vastu esitatud nõuete väärtuse vähenemise kohta on informatsioon toodud lisa 34.

Lisa 24. Muud nõuded

Tuhandetes kroonides

	31.12.2008	31.12.2007
Muud lühiajalised nõuded		
Teenustööde arvestuslik nõue tellijaile	532	344
Laenu aktsionäridele	0	939
Laenu kolmandatele isikutele	2 002	4 929
Nõuded töötajatele	2 034	1 705
Käibemaks maksmata arvetelt	14 098	16 742
Tulevaste perioodide ettemakstud kulud	9 434	1 048
Kinnipeetud garantiid	11 782	720
Mitmesugused nõuded	10 969	3 286
Kokku	50 851	29 713
Muud pikaajalised nõuded		
Laenu aktsionäridele	15 772	0
Laenu ettevõtetele	0	16
Mitmesugused pikaajalised nõuded	1 705	579
Kokku	17 477	595

Aktsionäridele antud laenu intressmäär on 15% aastas, tagasimaksmistähtaeg 31. detsember 2012.

Kontserni avatus krediidi- ja valuutariskidele ning sellega seotud muude nõuete väärtuse vähenemine on avalikustatud lisa 34.

Initialled for identification purposes only

Allkirjastatud identifitseerimiseks

Date/kuupäev... 28.01.2009

Signature/alkiri... 

KPMG, Tallinn

Lisa 25. Ettemaksed*Tuhandetes kroonides*

	31.12.2008	31.12.2007
Muud lühiajalised nõuded ja ettemaksed	49 209	51 680
Ettemaksed tarnijatele	49 209	51 680
Kokku	49 209	51 680

Lisa 26. Raha ja pangakontod*Tuhandetes kroonides*

	31.12.2008	31.12.2007
Sularaha kassas	1 831	1 408
Kroonides arveldatavad pangakontod	720	517
Välisvaluutas arveldatavad pangakontod	38 584	75 557
Raha teel	8 246	5 022
Lühiajalised deposiidid	32 748	97 729
Kokku	82 129	180 233

*Raha ja pangakontode jaotus erinevate valuutade vahel**Tuhandetes kroonides*

	31.12.2008	31.12.2007
EUR (euro)	45 704	131 854
BYR (Valgevene rubla)	13 174	18 525
RUR (Vene rubla)	15 193	17 274
LVL (Läti lant)	3 442	845
LTL (Leetu lant)	1 909	1 126
EEK (Eesti kroon)	1 095	908
Muud	1 612	9 701
	82 129	180 233

2008. aasta lõpu seisuga oli raha lühiajalistes 3-, 6- ja 12-kuulise tähtajaga deposiitides summas 32 748 000 krooni. Intressimäär 3-kuulisel deposiidil oli 10,0%, 6- ja 12-kuulistel deposiitidel 10,5%. Deposiite võib katkestada vähema kui kolmekuulise etteteatamisega. Kontsern võib 12-kuuliste deposiitide arvelt raha välja võtta ilma etteteatamiseta, kui deposiidi jääk ei alane eurodes arveldatavate deposiitide puhul alla 1 565 000 krooni ja Valgevene rublades arveldatavate deposiitide puhul alla 55 000 krooni. Kontsern kavatses kasutada deposiitide enneaegset katkestamisklauslit, kui see äritegevuse likviidsuse tagamiseks vajalikuks osutub.

Kontserni avatus intressimäärade kõikumiste riskile ning sellega seotud tundlikkuseanalüüsid finantsvara- ja kohustuste kohta on avalikustatud lisas 34.

Lisa 27. Omakapital**Aktsiakapital**

Seisuga 31.12.2008 oli AS-i Silvano Fashion Group aktsiakapital 400 000 000 Eesti krooni (25 565 000 eurot), mis jaguneb 40 000 000 aktsiaks nimiväärtusega 10 Eesti krooni (0,64 eurot) aktsia kohta.

AS-i Silvano Fashion Group miinimumkapital on 250 000 000 Eesti krooni (15 977 912 eurot) ja maksimumkapital 1 000 000 000 Eesti krooni (63 911 649 eurot). Aktsiate maksimumarv on 100 000 000.

Kõigi aktsiate eest on tasutud.

	31.12.2008	31.12.2007
Aktsiakapital, tuhandetes kroonides	400 000 000	400 000 000
Aktsiate arv kokku	40 000 000	40 000 000
Aktsia nimiväärtus, kroonides	10,00	10,00

Initialled for identification purposes only

Allkirjastatud identifitseerimiseks

Date/kuupäev... 23.01.2009

Signature/allkiri... 

KPMG, Tallinn

AS Silvano Fashion Group**Majandusaasta aruanne 2008**

Kõik AS-i Silvano Fashion Group aktsiad on nimelised lihtaktsiad. Iga lihtaktsia annab aktsionärile üldkoosolekul ühe hääle. Nimelise aktsia kohta aktsiatähte välja ei anta. Aktsiaraamat on elektrooniline ja seda hoitakse Eesti väärtpaberite registris.

Lihtaktsia annab aktsionärile õiguse osaleda kasumi jaotamisel proportsionaalselt vastavalt aktsiate arvule. Otsuse dividendideks väljamakstava summa kohta võtab vastu üldkoosolek kinnitatud raamatupidamise aastaaruande alusel.

Muudatused aktsiakapitalis 2008. aastal

Kuupäev	Aktsiate arv kokku	Aktsiakapital nimiväärtuses	Ülekurs
Tuhandetes kroonides			
31.12.2007	40 000 000	400 000	223 293
31.12.2008	40 000 000	400 000	223 293

Kohustuslik reservkapital

Kohustuslik reservkapital on moodustatud vastavalt Eesti Vabariigi äriseadustikule. Reservkapital moodustatakse iga-aastastest puhaskasumi eraldistest. Igal majandusaastal tuleb reservkapitali kanda vähemalt 1/20 puhaskasumist, kuni reservkapitali suurus saavutab vähemalt 1/10 aktsiakapitali suurusest. Reservkapitali võib kasutada kahjumi katmiseks, samuti aktsiakapitali suurendamiseks fondiemissiooni teel. Reservkapitali arvelt ei tohi teha väljamakseid aktsionäridele.

Seisuga 31.12.2008 oli kohustuslik reservkapital moodustatud summas 1 046 000 krooni (31.12.2007: 1 046 000 krooni).

Valuutakursi muutuste reserv

Valuutakurside ümberhindluse reservis kajastatakse kursivahesid, mis tekivad Kontserni arvestusvaluutat erinevat arvestusvaluutat kasutatavate välismaiste äriühingute finantsaruannete ümberhindamisel Kontserni esitusvaluutasse.

Valuutakursi muutuste reserv seisuga 31.12.2008 moodustas 58 086 000 krooni (31.12.2007: 76 512 000 krooni).

Oma aktsiad

6. oktoobril 2008.a. volitas SFG aktsionäride erakorraline üldkoosolek AS-i Silvano Fashion Group ostma tagasi oma aktsiaid järgmistel tingimustel: SFG-l on õigus oma aktsiaid tagasi osta ühe aasta jooksul alates aktsionäride üldkoosoleku vastava otsuse langetamisest, SFG poolt tagasiostetavate oma aktsiate nimiväärtuste summa ei tohi ületada 10% SFG kogu aktsiakapitalist, ühe aktsia tagasiostuhind ei tohi ületada 3,50 eurot (54,80 krooni), SFG poolt oma aktsiate eest tasutav kogusumma ei tohi ületada 3 000 000 eurot (47 000 000 krooni) ning oma aktsiate eest tasutakse varadega, mis ületavad aktsiakapitali, kohustuslikku reservkapitali ja ülekursi.

Käesolevaks ajaks on tagasi ostetud 393 000 aktsiat keskmise hinnaga 17,99 krooni aktsia kohta, kogumaksumusega 7 041 000 krooni.

Initialled for identification purposes only

Allkirjastatud identifitseerimiseks

Date/kuupäev... 28.04.2009

Signature/allkiri... [Signature]

KPMG, Tallinn

Lisa 28. Puhaskasum aktsia kohta

Arvutustes puhaskasumi leidmiseks aktsia kohta seisuga 31.12.2008 lähtutakse lihtaktsionäridele jaotatavast puhaskahjumist ja lihtaktsiate kaalutud keskmisest arvust.

<i>Tuhandetes aktsiates</i>	2008	2007
Lihtaktsiaid emiteeritud seisuga 01.01.	40 000	37 947
Omandatud oma aktsiate mõju	-85	0
2007.a. juulis emiteeritud aktsiate mõju	0	906
Kaalutud keskmine lihtaktsiate arv	39 915	38 853

	2008	2007
Kaalutud keskmine lihtaktsiate arv	39 915 082	38 852 681
Emaettevõtte omanikele kuuluv osa puhaskasumist/(-kahjumist), tuhandetes kroonides	-118 961	186 914
Tava puhaskasum aktsia kohta, kroonides	-2,97	4,81
Lahustatud puhaskasum aktsia kohta, kroonides	-2,97	4,81

Lahustatud puhaskasum aktsia kohta ei erine tavalisest puhaskasumist aktsia kohta, kuna AS-il Silvano Fashion Group puuduvad finantsinstrumendid, mis võimaldavad lahustada tavalist puhaskasumit aktsia kohta.

Lisa 29. Lühi- ja pikaajalised võlakohustused

Antud lisas on toodud informatsioon Kontserni intressikandvate võlakohustuste lepingutingimuste kohta. Kõik võlakohustused on kajastatud korrigeeritud soetusmaksumuse meetodil. Lisainformatsioon Kontserni intressi-, valuuta- ja likviidsusriiskide avatuse kohta on toodud lisas 34.

<i>Tuhandetes kroonides</i>	2008	2007
Pikaajalised võlakohustused		
Laenukohustused	11 093	0
Kapitalirendi kohustused	7 104	4 068
	18 197	4 068

<i>Tuhandetes kroonides</i>	2008	2007
Lühiajalised võlakohustused		
Laenukohustuste lühiajaline osa	111 497	19 385
Kapitalirendi kohustuste lühiajaline osa	4 757	5 398
	116 254	24 783

Initialled for identification purposes only

Allkirjastatud identifitseerimiseks

Date/kuupäev... 23.04.2009

Signature/allkiri...

KPMG, Tallinn

Tuhandetes kroonides	Valuuta	Nominaalne intressimäär 6M EURIBOR	Laenu tähtaeg	31.12.2008		31.12.2007	
				Kogu- summa	Jääk	Kogu- summa	Jääk
Tagatisega pangalaen	EUR	+1,10%	2011	18 885	18 885	0	0
Arvelduskrediit	EUR	6,00%	2009	13 409	13 409	0	0
Tagatisega pangalaen	BYR	17,00%	2010	2 300	2 300	0	0
Tagatisega pangalaen	BYR	25,00%	2009	8 136	8 136	0	0
Tagatisega pangalaen	BYR	17,00-24,56%	2009	7 635	7 635	0	0
Tagatisega pangalaen	BYR	13,00%	2009	10 170	10 170	0	0
Tagatisega pangalaen	EUR	LIBOR+7,63%	2009	21 905	21 905	0	0
Tagatisega pangalaen	BYR	BYRIBOR*+9%	2009	251	251	0	0
Tagatisega pangalaen	BYR	21%	2009	2 441	2 441	0	0
Arvelduskrediit	EUR	EURIBOR+1,65%	2009	36 550	36 550	0	0
Tagatisega pangalaen	EEK	6,50%	2008	0	0	10 327	10 327
Tagatisega pangalaen	EEK	6,50%	2008	0	0	5 000	5 000
Tagatisega pangalaen	EUR	6M EURIBOR +2,5%	2008	0	0	2 425	2 425
Tagatisega pangalaen	LTL	7,94-8,67%	2009	908	908	908	908
Tagatiseta krediidiliin	BYR	13,00%	2008	0	0	725	725
Kapitalirendi kohustus	EEK	6M EURIBOR + 2,5%	2011	438	391	610	548
Kapitalirendi kohustus	EUR	10,50%	2009	454	438	1 361	1 220
Kapitalirendi kohustus	EUR	12,50%	2010	595	438	923	673
Kapitalirendi kohustus	EUR	12,50%	2008	0	0	876	704
Kapitalirendi kohustus	EUR	12,50%	2008	0	0	610	563
Kapitalirendi kohustus	EUR	10,50%	2009	829	798	2 723	2 441
Kapitalirendi kohustus	EUR	10,50%	2010	1 674	1 314	2 910	2 237
Kapitalirendi kohustus	EUR	14,00%	2010	720	626	1 221	1 080
Kapitalirendi kohustus	EUR	11,00%	2013	2 081	1 502	0	0
Kapitalirendi kohustus	EUR	11,00%	2013	8 121	5 836	0	0
Kapitalirendi kohustus	EUR	5,62%	2013	407	360	0	0
Kapitalirendi kohustus	UAH	21%	2010	95	63	0	0
Kapitalirendi kohustus	EEK	8,00-9,00%	2011	95	95	0	0
Kokku intressikandvad kohustused				138 099	134 451	30 619	28 851

* BYRIBOR – Valgevene Keskpanka poolt kehtestatud kurss

Juhtkond on seisukohal, et seisuga 31.12.2008 kajastatud ujuva intressimääraga lühiajalised laenukohustused on võetud turutingimustel ja turuintressiga. Järelikult, kuna laen on võetud ujuva intressimäär tingimustel ja intressimäär sõltub Kontserni tegevusriskist, ei erine laenu õiglane väärtus oluliselt laenu bilansilisest väärtusest.

Aruandeperioodi jooksul sai Kontsern laene summas 126 268 000 krooni (2007: 20 935 000 krooni) ja tasus aruandeperioodil laenumakseid 21 107 000 krooni (2007: 25 332 000 krooni).

Laenu tagatised

AS-i Silvano Fashion Group tütarettevõtte PTA Grupp AS on taganud arvelduskrediidi ning lühi- ja pikaajalised võlakohustused vallasvarale seatud kommertsandiga summas 28 993 000 krooni. Kommertsand on seatud Danske Bank Eesti filiaali (Sampo pank) kasuks. Laenu ja arvelduskrediit Danske Bank Eesti filiaalist on tagatud AS-i Silvano Fashion Group poolt (AS-i PTA Grupp 100%-line aktsionär) vastavalt käenduslepingule. Swedbanki Leedu tütarettevõtte AB Swedbankas poolt väljastatud laen on tagatud kommertsandiga summas 2 723 000 krooni. Valgevene pankade Priorbank OAO, ZAO AKB Belrosbank ja ZAO Minsk Transit bank poolt väljastatud laenu ja arvelduskrediit on tagatud põhivaraga summas 10 671 000 krooni, vallasvaraga summas 68 845 000 krooni ja pangadeposiidiga summas 12 517 000 krooni. Läti panga AS Unicredit Bank poolt antud krediidiliin on tagatud vallasvaraga summas 58 675 000 krooni ja AS-i Silvano Fashion Group garantiiga.

Initialed for identification purposes only

Allkirjastatud identifitseerimiseks

Date/kuupäev... 22.01.2009

Signature/allkiri... 

KPMG, Tallinn

AS Silvano Fashion Group

Majandusaasta aruanne 2008

Seisuga 31.12.2008 oli AS Silvano Fashion Group pangagarantiidega taganud kaupluste rendimakseid summas 2 134 820 krooni (2007: 2 134 820 krooni) ning Maksu- ja Tolliametile impordimaksete tasumisi summas 1 000 000 krooni (2007: 1 000 000 krooni). Bilansipäeva seisuga ei ole Kontsern taganud võlgnevusi tarnijatele.

Kapitalirent**Kontsern kui rentnik**

<i>Tuhandetes kroonides</i>		Immateriaalne vara	Masinad ja seadmed	Kokku
Soetusmaksumus	31.12.2007	1 078	20 049	21 127
Akumuleerunud kulum	31.12.2007	-54	-5 773	-5 827
Jääkväärtus	31.12.2007	1 024	14 276	15 300
Soetusmaksumus	31.12.2008	1 078	16 304	17 382
Akumuleerunud kulum	31.12.2008	-344	-4 600	-4 944
Jääkväärtus	31.12.2008	734	11 704	12 438

Tulevaste rendimaksete miinimumsummad

<i>Tuhandetes kroonides</i>	Tulevased miinimum- rendimaksed		Miinimum- rendimaksete nüüdis- väärtus	Tulevased miinimum- rendimaksed		Miinimum- rendimaksete nüüdis- väärtus
	2008	Intress 2008	2008	2007	Intress 2007	2007
Tähtajaga kuni 1 aasta	6 370	1 613	4 757	6 462	1 064	5 398
Tähtajaga 1 kuni 5 aastat	9 139	2 035	7 104	4 772	704	4 068
	15 509	3 648	11 861	11 234	1 768	9 466

Kasutusrent**Kontsern kui rentnik**

2008. aastal tasuti kasutusrendimakseid kaupluste ruumide, büroo- ja tootmishoonete ning masinate ja seadmete eest kokku 30 292 000 krooni (2007: 17 258 000 krooni).

Mittekatkestatava kasutusrendi tulevaste perioodide rendimaksete miinimumsumma on leitud rendilepingute mittekatestatavate perioodide rendimaksete baasil. Kaupluste rendilepingud Eestis, Lätis ja Valgevenes ei ole valdavalt pikaajaliselt siduvad, enamus rendilepinguid võib katkestada kahe- kuni kümnekuuse etteteatamisega. PTA Grupp AS-i kontoriruumide ja tootmishoone rendilepingu saab katkestada üheaastase etteteatamistähtajaga.

Tuhandetes kroonides

	31.12.2008	31.12.2007
Rendilepingute miinimumsummad:		
Tähtajaga kuni 1 aasta	3 693	3 896
Tähtajaga 1 kuni 5 aastat	6 681	5 977
Tähtajaga üle 5 aasta	595	407
Kokku	10 969	10 280

Kasutusrent**Kontsern kui rendileandja**

Kontsernil kui rendileandjal ei ole sõlmitud katkestamatuid kasutusrendi lepinguid.

Kontsern on kasutusrendi tingimustel rendile andnud ruumid ja tootmiseseadmed. 2008. aastal saadi kasutusrendi tulu 6 055 000 krooni (2007: 986 000 krooni).

2008. aastal rentis AS Silvano Fashion Group välja ruume Minskis (Valgevene) ja Moskvast (Venemaa) kokku 2 151 m² ja tootmiseseadmeid 13 ettevõttele (2007: kokku 755 m² ja 12 ettevõttele). Kõik ruumide rendilepingud on katkestatavad.

Initialled for identification purposes only

Allkirjastatud identifitseerimiseks

Date/kuupäev... 23.04.2009

Signature/alkiri... [Signature]

KPMG, Tallinn

Lisa 30. Võlad tarnijatele ja seotud osapooltele*Tuhandetes kroonides*

	31.12.2008	31.12.2007
Võlad tarnijatele	139 192	107 163
Võlad seotud osapooltele	28 759	15 725
Kokku	167 951	122 888

Kontserni avatus valuuta- ja likviidsusriiskidele seoses võlgadega tarnijatele ja seotud osapooltele on toodud lisas 34.

Lisa 31. Muud lühiajalised võlad*Tuhandetes kroonides*

	31.12.2008	31.12.2007
Ostjate ettemaksud toodete ja kaupade eest	5 633	2 378
Võlad töövõtjatele*	15 021	13 472
Muud viitvõlad	203	16
Muud võlad	6 727	1 941
Kokku	27 584	17 807

*Võlad töövõtjatele sisaldavad muuhulgas 2008.a. detsembrikuu töötasudelt arvestatud ja deklareeritud sotsiaalkindlustusmaksid, kogumispensioni maksid ning üksikisikutulumaksu.

Kontserni avatus valuuta- ja likviidsusriiskidele seoses muude lühiajaliste võlgadega on toodud lisas 34.

Lisa 32. Eraldised

<i>Tuhandetes kroonides</i>	Preemiate eraldis	Puhkuse- tasude eraldis	Personali- kulude eraldis	Muud eraldised	Eraldised kokku
Lühiajalised eraldised					
Seisuga 31.12.2007	15 255	6 540	12	655	22 462
Eraldatud 2008.a.	22 515	22 437	16	43 310	88 278
Kasutatud 2008.a.	-19 824	-19 871	-16	0	-39 711
Tühistatud 2008.a.	-1 095	-31	0	-172	-1 298
Valuutakursi muutuste mõju	454	141	0	491	1 086
Seisuga 31.12.2008	17 305	9 216	12	44 284	70 817
Pikaajalised eraldised					
Seisuga 31.12.2007	0	0	139	0	139
Seisuga 31.12.2008	0	0	125	0	125

Kontsern on sõlminud lepingu kõigi SFG omandis olevate Splendo Polska Sp. z o.o. aktsiate müümiseks (mis moodustavad kokku 90% Splendo Polska Sp. z o.o. aktsiakapitalist). Muude eraldiste all on kajastatud eraldis Splendo Polska Sp. z o.o. ettevõttesse algselt tehtud ja osaluse müügiga mittekaetavate investeeringute ja finantseeringute mahakandmisteks summas 18 197 000 krooni. Splendo Polska Sp. z.o.o. 2008.a. 12 kuu puhaskahjumiks kujunes 13 529 000 krooni.

2008. aastal hindas Kontsern ümber ka Venemaal PTA ja Oblicie jaemüügiga tegelevate kaupluste tegevused. Seoses eeldatava majanduslanguse jätkumisega ning toetudes kaupluste senistele äritulemustele otsustas juhtkond, et 2009. aasta esimesel poolel suletakse kõik PTA ning mõned Oblicie kauplused Venemaal. Samuti otsustas juhtkond Oblicie kaubamärgi all tegutsenud kauplused ümber muuta Milavitsa kaubamärki kandvateks kauplusteks, et suurendada Milavitsa tootemärgi mõju naistepesu jaemüügi terviktulemustele Venemaal. PTA jätkab jaemüüki Eestis, Lätis, Leedus ja Ukrainas. Seisuga 31.12.2008 on eraldiste all kajastatud ka restruktureerimiskulud summas 25 113 000 krooni.

Lühi- ja pikaajaliste personalikulude eraldise all on kajastatud tütarettevõtte AS Klementi endisele töötajale kohtuotsuse alusel välja mõistetud igakuine hüvitis töövõime kaotuse eest, mille lühiajaline osa on 12 000 krooni (31.12.2007: 12 000 krooni) ja mille pikaajaline osa on bilansis kajastatud diskonteeritud nüüdisväärtuse summas 125 000 krooni (31.12.2007: 139 000 krooni). Diskontomäär on 5%, kohustuse järelejäänud tähtaeg 16 aastat. Kuni 2004. aasta lõpuni oli diskontomäär 10%, kohustuse järelejäänud tähtajaks loeti 10 aastat.

Initialled for identification purposes only

Allkirjastatud identifitseerimiseks

Date/kuupäev... 23.01.2009

Signature/alkiri...

KPMG, Tallinn

AS-i Silvano Fashion Group konsolideeritud aastaaruande koostamisel on osapooled loetud seotuks, kui ühel poolel on teise üle kontroll või oluline mõju teise poole finants- või juhtimisotsustele. Käesoleva aruande koostamisel on loetud seotud osapoolteks

- a) Alta Capital Partners S.C.A., SICAR, SIA Alta Capital Partners ja kontrolli või olulist mõju omavad eraisikutest omanikud;
- b) Alta Capital Partners S.C.A., SICAR, SIA Alta Capital Partners kontrolli all olevad ettevõtted;
- c) kontrolli ja olulist mõju omavate omanike juhtorganite (juhatus ja nõukogu) liikmed;
- d) Kontserni juhatuse ja nõukogu liikmed;
- e) eespool loetletud isikute lähedased pereliikmed ja nende poolt kontrollitavad või nende olulise mõju all olevad ettevõtted;
- f) sidusettevõtted.

Tuhandetes kroonides

Kaupade ja teenuste ost	2008	2007
Juhatus ja nõukogu liikmetega seotud ettevõtted	189 543	195 567
Kaupade ja teenuste ost kokku	189 543	195 567

Tuhandetes kroonides

Omanikelt saadud laenud	2008	2007
Saldo perioodi algul	0	8 039
Saadud laenud	0	0
Laenude tagasimaksud	0	-8 039
Saldo perioodi lõpul	0	0
Aruandeperioodil arvestatud intressikulu	0	0

Tuhandetes kroonides

Omanikele antud laenud	2008	2007
Saldo perioodi algul	626	0
Antud laenud	44 593	45 516
Laenude tagasimaksud	-29 885	-44 890
Saldo perioodi lõpul	15 334	626
Aruandeperioodil arvestatud intressikulu	438	313

Tuhandetes kroonides

Saldod seotud osapooltega	31.12.2008	31.12.2007
Juhatus ja nõukogu liikmetega seotud ettevõtted	28 602	15 365
Lühiajalised kohustused kokku	28 602	15 365

Tuhandetes kroonides

Saldod seotud osapooltega	31.12.2008	31.12.2007
Intressinõuded seotud osapooltele (lisa 24)	438	313
Nõuded kokku	438	313

Tuhandetes kroonides

Juhatus liikmetele makstud kompensatsioonid	2008	2007
Töötasud ja kompensatsioonid	5 069	3 583
Kokku	5 069	3 583

Juhatus liikmete tagasikutsumisel on juhatuse liikmele ette nähtud hüvitis tema 6 kuu töötasu ulatuses. 2007. ja 2008. aastal nõukogu liikmetele töö eest Kontserni nõukogus töötasu ei makstud.

Juhtkonna hinnangul ei erine hinnad tehingutes seotud osapooltega oluliselt turuhindadest.

Lisa 34. Finantsinstrumendid

31.12.2008		Müügivalmis finantsvara	Laenud ja nõuded	Kokku
Varad	Lisa			
<i>(Tuhandetes kroonides)</i>				
Omakapitaliinvesteeringud	20	8 716	0	8 716
Nõuded ostjate vastu ja mitmesugused nõuded	23, 24	0	201 027	201 027
Kokku		8 716	201 027	209 743

31.12.2008		Kohustused	Kohustused korrigeeritud soetusmaksumuses	Kokku
Kohustused	Lisa			
<i>(Tuhandetes kroonides)</i>				
Võlad tarnijatele ja muud võlad	30,31		191 013	191 013
Muud võlakohustused	29		11 861	11 861
Pangalaenud	29		122 590	122 590
Kokku			325 464	325 464

Krediidirisk

Maksimaalseks krediidiriskile avatud summaks on finantsvarade bilansiline maksumus. Bilansipäeva seisuga olid maksimaalsed krediidiriskile avatud summad järgmised:

Tuhandetes kroonides

	31.12.2008	31.12.2007
Müügivalmis finantsvarad (lisa 20)	8 716	8 480
Laenud, nõuded (lisad 23-24)	201 027	170 329
Raha ja pangakontod (lisa 26)	82 129	180 233
	291 872	359 042

Ostjatelt laekumata arvete maksimaalsed krediidiriskile avatud summad geograafiliste piirkondade lõikes:

Tuhandetes kroonides

	31.12.2008	31.12.2007
Sisemaine turg (Eesti)	29 306	4 459
Euroopa Liidu riigid	30 182	38 162
Ida-Euroopa riigid	138 300	105 505
Muud piirkonnad	3 239	22 203
	201 027	170 329

Bilansipäeva seisuga olid ostjatelt laekumata nõuete maksetähtaegade ajastus järgmine:

Tuhandetes kroonides

	Bruto 2008	Allahindlus	Bruto 2007	Allahindlus
Maksetähtaeg saabumata	147 422	0	155 893	0
Maksetähtaeg ületatud 0-30 päeva	38 694	-46	9 075	0
Maksetähtaeg ületatud 31-90 päeva	10 389	-1 017	3 176	0
Maksetähtaeg ületatud 91-180 päeva	5 914	-329	2 801	-616
Maksetähtaeg ületatud enam kui 180 päeva	2 723	-2 723	4 318	-4 318
	205 142	-4 115	175 263	-4 934

Aasta jooksul toimunud muutused ostjatelt laekumata arvete allahindluses olid järgmised:

	2008	2007
Ostjatelt laekumata arvete allahindlus aruandeperioodi algul		
Allahindlus aruandeperioodil	-4 934	-2 526
Allahindlus mahakantud arvetest	1 007	-2 635
	-188	227
Ostjatelt laekumata arvete allahindlus aruandeperioodi lõpul	-4 115	-4 934

Initialled for identification purposes only

Allkirjastatud identifitseerimiseks

Date/kuupäev... 28.01.2009

Signature/allkiri... [Signature]

KPMG, Tallinn

Nõuete allahindlused kajastatakse turustuskuludes. 2008. aastal laekus varem allahinnatud nõudeid summas 735 000 krooni (2007: 297 000 krooni).

Likviidsusrisk

Finantskohustuste lepingujärgsed lunastustähtajad on järgmised (summad sisaldavad hinnangulisi intressimakseid):

<i>Tuhandetes kroonides</i> Seisuga 31.12.2008	Bilansiline väärtus	Lepingujärgsed rahavood	6 kuud või vähem	6-12 kuud	1-2 aastat	2-5 aastat
Finantskohustused						
Tagatisega pangalaenu	72 631	73 852	30 933	29 009	13 910	0
Kapitalirendikohustused	11 861	15 509	3 795	2 575	3 670	5 469
Võlad tarnijatele ja muud võlad	191 013	191 013	188 150	2 863	0	0
Arvelduskrediit	49 959	49 959	49 959	0	0	0

<i>Tuhandetes kroonides</i> Seisuga 31.12.2007	Bilansiline väärtus	Lepingujärgs ed rahavood	6 kuud või vähem	6-12 kuud	1-2 aastat	2-5 aastat
Finantskohustused						
Tagatisega pangalaenu	8 333	8 574	7 573	1 001	0	0
Kapitalirendikohustused	9 466	11 234	3 333	3 129	4 052	720
Tagatiseta krediidiliin	725	725	725	0	0	0
Võlad tarnijatele ja muud võlad	138 661	138 661	138 661	0	0	0
Arvelduskrediit	10 327	10 327	10 327	0	0	0

Valuutarisk

Kontserni avatus valuutariskile arvestuslike summade alusel oli järgmine:

31.12.2008

<i>Tuhandetes kroonides</i>	EUR	BYR	RUR	LVL	EEK	Muu
Nõuded ostjate vastu ja muud nõuded	50 632	18 948	99 247	29 822	563	1 815
Tagatisega pangalaenu	-90 749	-30 933	0	0	0	-908
Kapitalirendikohustused	-11 312	0	0	0	-486	-63
Võlad tarnijatele ja muud võlad	-82 505	-32 748	-37 208	-21 717	-5 758	-11 077
Bilansiline valuutarisk (bruto)	-133 934	-44 733	62 039	8 105	-5 681	-10 233

31.12.2007

<i>Tuhandetes kroonides</i>	EUR	BYR	RUR	LVL	EEK	Muu
Nõuded ostjate vastu ja muud nõuded	32 561	18 025	81 519	33 718	986	3 520
Tagatisega pangalaenu	-2 425	0	0	0	-15 327	-908
Kapitalirendikohustused	-8 918	0	0	0	-548	0
Võlad tarnijatele ja muud võlad	-56 289	-14 598	-19 582	-19 527	-13 018	-15 647
Bilansiline valuutarisk (bruto)	-35 071	3 427	61 937	14 191	-27 907	-13 035

Olulisemad valuutavahetuskursid aruandeaastal:

<i>Kroonides</i>	Keskmine kurss		Bilansipäeva spot-kurss	
	2008	2007	2008	2007
EEK	15,6466	15,6466	15,6466	15,6466
LVL	22,2635	22,2635	22,2635	22,2635
LTL	4,5313	4,5313	4,5313	4,5313
BYR	0,0047	0,0063	0,0047	0,0047
RUR	0,4288	0,4475	0,3771	0,4350
PLN	4,450	4,0165	3,751	4,3685

Tundlikkuse analüüs

Kui euro oleks 31. detsembril antud valuutade suhtes tugevnenud 10%, oleks omakapital ja kasum või kahjum suurenenud (vähenenud) alljärgnevalt. Analüüsi eelduseks on, et kõik teised muutujad, eriti intressimäärad, oleksid jäänud samaks. Samadel alustel on viidud läbi test 2007. aasta kohta.

Initialed for identification purposes only

Allkirjastatud identifitseerimiseks

Date/kuupäev... 23.01.2009

Signature/allkiri...

KPMG, Tallinn

*Mõju tuhandetes kroonides***Kasum või kahjum****31.12.2008**

BYR	4 475
RUR	-6 212
	-1 737

31.12.2007

BYR	-344
RUR	-6 196
	-6 540

Intressimäär risk

Bilansipäeva seisuga olid Kontserni intressi kandvate finantsinstrumentide intressiprofiilid järgmised:

<i>Tuhandetes kroonides</i>	2008	2007
Kindla intressimääraga instrumendid		
Finantsvarad	17 775	-
Finantskohustused	<u>-48 833</u>	<u>-25 879</u>
	-31 058	-25 879
Muutuva intressimääraga instrumendid		
Finantskohustused	<u>-</u>	<u>-</u>
	-85 618	-2 973
Netopositsioon	-85 618	-2 973

Muutuva ja kindla intressimääraga instrumentide rahavoo tundlikkuse analüüs**Kasum või kahjum***Mõju tuhandetes kroonides***Tõus 100 bp Langus 100 bp****31.12.2008**

Muutuva intressimääraga instrumendid	-642	642
Kindla intressimääraga instrumendid	<u>-313</u>	<u>313</u>
Rahavoo tundlikkus (neto)	-955	955

31.12.2007

Muutuva intressimääraga instrumendid	<u>-16</u>	<u>16</u>
Rahavoo tundlikkus (neto)	-16	16

Õiglased väärtused

Finantsvarade ja -kohustuste õiglased väärtused ja bilansis kajastatud jääkmaksumused on järgmised:

<i>Tuhandetes kroonides</i>	Jääkmaksumus	Õiglane väärtus	Jääkmaksumus	Õiglane väärtus
	31.12.2008	31.12.2008	31.12.2007	31.12.2007
Müügivalmis finantsvarad	8 716	8 716	8 480	8 480
Laenud ja nõuded	201 027	201 027	170 329	170 329
Raha ja pangakontod	82 129	82 129	180 233	180 233
Tagatisega pangalaenu	-72 631	-72 835	-8 333	-8 333
Kapitalirendikohustused	-11 861	-12 924	-9 466	-9 466
Tagatiseta krediidiilin	0	0	-725	-725
Võlad tarnijatele ja muud võlad	-191 013	-191 013	-138 661	-138 661
Arvelduskrediit	-49 959	-49 959	-10 327	-10 327
	-33 592	-34 859	191 530	191 530

Initialed for identification purposes only

Allkirjastatud identifitseerimiseks

Date/kuupäev... 15.01.2009

Signature/allkiri... [Signature]

KPMG, Tallinn

Lisa 35. Tingimuslikud kohustused***Tingimuslik dividendide tulumaksu kohustus***

Kontserni jaotamata kasum seisuga 31.12.2008 moodustas 82 035 000 krooni (31.12.2007: 185 927 000 krooni). Emaettevõtte poolt netodividendina väljamakstud summa maksustatakse alates 01.01.2009 maksumääraga 21/79 (alates 01.01.2008 kehtis maksumäär 21/79). Maksimaalne võimalik tulumaksukohustuse summa, mis võib kaasnedagi kogu konsolideeritud jaotamata kasumi väljamaksmisel dividendidena, on 21 796 000 krooni. Välismaal asuvatest tütarettevõtetest saadud dividendid vähendavad emaettevõtte tingimuslikku dividendide tulumaksu kohustust.

Muud tingimuslikud kohustused

Kontsernil lasub asukohamaade seadusandlusest tulenev kohustus parandada või asendada kvaliteedinõuetele mittevastavad tooted seaduses sätestatud perioodi jooksul peale kauba müümist. Lepingulisi lisagarantiisiid Kontserni poolt ei anta. Kontserni juhtkonna hinnangul ei ole seadusjärgse garantiikohustuse täitmisega seotud kulutused olulised.

Lisa 36. Bilansipäevajärgsed sündmused

Kontsern on sõlminud lepingu kõigi SFG omandis olevate Splendo Polska Sp. z o.o. aktsiate müümiseks (mis moodustavad kokku 90% Splendo Polska Sp. z o.o. aktsiakapitalist). Splendo Polska Sp. z o.o. on Poolas registreeritud jaemüügiga tegelev tütarettevõtte, kes opereerib 6 jaemüügipunkti. Tehing loodetakse lõpule viia 2009. aasta esimesel poolel. Arvestades AS-i Silvano Fashion Group poolt Splendo Polska Sp. z o.o.-sse tehtud investeeringute kogumahtu, hinnati tehingust saadud kahjumi suuruseks 18 197 000 krooni. Hinnangulise kahjumi katmiseks oli seisuga 31.12.2008 loodud eraldis (vt. lisa 32).

2009. aasta märtsis pikendati Sampo Panga poolt PTA Grupp AS-ile antud arvelduskrediiti summas 5 000 000 krooni 2010. aasta aprillini ja laenu summas 10 000 000 krooni 2010. aasta märtsini.

2009. aasta aprillis pikendati Lauma Lingerie AS-i krediitiliini Läti pangas Unicredit Bank 2009. aasta juulini, kusjuures kasutatava pangakrediidi limiiti alandati 39 117 000 kroonilt 31 293 000 kroonini (2 500 000 eurot 2 000 000 euroni).

2009. aasta jaanuaris viis Valgevene keskpank läbi kohaliku valuuta ühekordse 20%-lise devalveerimise valuutakorvi suhtes, mis on seotud euro, USA dollari ja Venemaa rublaga. Devalveerimise tulemusel vähenesid Kontserni Valgevenes asuvate ettevõtete eurodes kajastatud tootmiskulud ja muud kulud nagu ka Valgevene turul genereeritud müügitulu. Juhtkonna hinnangul kaalub madalamatest tootmiskuludest tulenev kasu Kontserni jaoks üles negatiivse mõju müügitulule. Samas võib seoses välisvaluuta netopositsiooniga kaasnedagi täiendav maksukulu Valgevenes.

Lisa 37. Finantsinformatsioon Kontserni emaettevõtte kohta

Vastavalt Eesti raamatupidamise seadusele tuleb konsolideeritud raamatupidamise aastaaruande lisades avaldada konsolideeriva üksuse (emaettevõtte) eraldiseisvad konsolideerimata aruanded (esmased aruanded). Emaettevõtte esmaste aruannete koostamisel on järgitud samu arvestuspõhimõtteid, mida on rakendatud konsolideeritud raamatupidamise aastaaruande koostamisel, välja arvatud investeeringud tütarettevõtete aktsiatesse, mis on kajastatud soetusmaksumuses, millest on maha arvatud vara väärtuse langusest tekkinud allahindlused.

2007. aastal viidi lõpule Kontserni restruktureerimine ning PTA Grupp AS (sel hetkel Kontserni emaettevõtte) ja AS Silvano Fashion Group (sel hetkel tütarettevõtte) ühinesid. Ühinemine registreeriti 24.08.2007. Pärast ühinemist AS Silvano Fashion Group kui juriidiline isik likvideeriti ja PTA Grupp AS nimetati ümber AS-iks Silvano Fashion Group. AS-ist Silvano Fashion Group (endise nimega PTA Grupp AS) eraldati uus tütarettevõtte ning nimetati PTA Grupp AS-iks. Seoses sellega sisaldavad Emaettevõtte 2007. aasta konsolideerimata võrdlusandmed PTA Grupp AS-i konsolideerimata andmeid kuni restruktureerimiseni 24.08.2007 ja AS-i Silvano Fashion Group andmeid alates 24.08.2007. Seepärast ei ole Emaettevõtte 2007. ja 2008. aasta konsolideerimata kasumiaruanded ja rahavoogude aruanded otseselt võrreldavad.

Initialled for identification purposes only

Allkirjastatud identifitseerimiseks

Date/kuupäev... 23.01.2009

Signature/allkiri

KPMG, Tallinn

AS Silvano Fashion Group
Bilanss (konsolideerimata)

Majandusaasta aruanne 2008

<i>Tuhandetes kroonides</i>	31.12.2008	31.12.2007
VARAD		
Põhivara		
Materiaalne põhivara	282	203
Immateriaalne põhivara	1 909	1 486
Tütaretevõtete aktsiad	374 141	379 727
Pikaajalised nõuded	169 578	0
Põhivara kokku	545 910	381 416
Käibevara		
Maksude ettemaksud	579	688
Nõuded ostjate vastu	2 895	188
Muud nõuded ja ettemaksud	18 431	153 039
Raha ja pangakontod	986	67 985
Käibevara kokku	22 891	221 900
VARAD KOKKU	568 801	603 316
KOHUSTUSED JA OMAKAPITAL		
Omakapital		
Aktsiakapital nimiväärtuses	400 000	400 000
Ülekurss	223 293	223 293
Oma aktsiad	-7 041	0
Kohustuslik reservkapital	1 046	1 046
Jaotamata kahjum	-79 093	-26 208
Valuutakursi muutuste reserv	539	438
Omakapital kokku	538 744	598 569
Pikaajalised kohustused		
Pikaajalised võlakohustused	266	720
Pikaajalised kohustused kokku	266	720
Lühiajalised kohustused		
Võlakohustused	360	360
Võlad tarnijatele	25 879	1 127
Maksuvõlad	172	892
Muud lühiajalised kohustused	485	422
Lühiajalised eraldised	2 347	1 095
Viitvõlad	548	131
Lühiajalised kohustused kokku	29 791	4 027
Kohustused kokku	30 057	4 747
KOHUSTUSED JA OMAKAPITAL KOKKU	568 801	603 316

Initialed for identification purposes only

Allkirjastatud identifitseerimiseks

Date/kuupäev... 23.01.2009

Signature/allkiri... 

KPMG, Tallinn

Tuhandetes kroonides

	2008	2007
Äritulud		
Müügitulu	0	103 565
Müüdüd toodangu kulu	0	-59 066
Brutokasum	0	44 499
Muud äritulud	3 677	2 644
Turustuskulud	0	-19 981
Üldhalduskulud	-21 514	-16 930
Muud ärikuulud	-51 837	-1 346
Ärikuulud	-69 674	8 886
Finantstulud	16 789	5 805
Finantskulud	0	-1 878
Finantstulud ja -kulud kokku	16 789	3 927
Puhaskasum/ -kahjum	-52 885	12 813

intended for identification purposes only

Allkirjastatud identifitseerimiseks

Date/kuupäev... 27.09.2009

Signature/allkiri...

KPMG, Tallinn

Tuhandetes kroonides

	2008	2007
Rahavood äritegevusest		
Puhaskasum/ -kahjum	-52 885	12 813
Korrigeerimised:		
Põhivara kulum ja väärtuse langus	438	1 846
Mitterahalised tehingud ettevõtete ühinemisel / ühenduse lagunemisel	0	-8 793
Kasum põhivara müügist	0	-31
Finantstulud /-kulud kokku	-7 088	-123
Kahjum firmaväärtuse langusest (+) ja kasum negatiivsest firmaväärtusest (-)	33 625	0
Äritegevusega seotud nõuete ja ettemaksete muutus	3 786	-144 293
Varude muutus	0	22 672
Äritegevusega seotud kohustuste muutus	13 628	-12 987
Makstud intressid	0	-970
Rahavood äritegevusest kokku	-8 496	-129 866
Rahavood investeerimistegevusest		
Materiaalse põhivara ja lõpetamata ehituse soetus	-141	-579
Immateriaalse põhivara soetus	-798	-2 910
Tütarettevõtete soetus	-16 601	35 956
Antud laenude tagasimaksud	53 277	0
Antud laenud	-93 833	0
Saadud intressid	516	1 095
Saadud dividendid	6 572	0
Rahavood investeerimistegevusest kokku	-51 008	33 562
Rahavood finantseerimistegevusest		
Lihtaktsiate emiteerimine	0	160 810
Saadud laenud	0	8 910
Kapitalirendi põhiosa tagasimaksud	-454	-422
Oma aktsiate tagasiostmine	-7 041	0
Muude laenude tagasimaksud	0	-6 290
Rahavood finantseerimistegevusest kokku	-7 495	163 008
Rahavood kokku	-66 999	66 704
Raha ja raha ekvivalendid perioodi alguses	67 985	1 281
Raha ja raha ekvivalendid perioodi lõpus	986	67 985

AS Silvano Fashion Group
Omakapitali muutuste aruanne (konsolideerimata)

Majandusaasta aruanne 2008

Tuhandetes kroonides

	Aktσια- kapital	Ülekurs	Oma aktiad	Valuuta- kursi muutuste reserv	Reserv- kapital	Jaotamata kasum/ kahjum	Kokku
Saldo seisuga							
31.12.2006	379 472	83 011	0	0	1 046	-37 575	425 954
Valitseva ja olulise mõju all olevate osaluste bilansiline maksumus							-415 071
Valitseva ja olulise mõju all olevate osaluste bilansiline maksumus arvestatuna kapitaliosaluse meetodil							442 219
Korrigeeritud konsolideerimata omakapital seisuga							
31.12.2006							453 102
Emitteeritud lihtaktiad	20 528	140 282	0	0	0	0	160 810
Ühinenud ettevõtte jaotamata kasum/kahjum	0	0	0	0	0	-1 446	-1 446
Välismaiste ettevõtete mõju konsolideerimisel	0	0	0	438	0	0	438
2007.a. puhaskasum	0	0	0	0	0	12 813	12 813
Saldo seisuga							
31.12.2007	400 000	223 293	0	438	1 046	-26 208	598 569
Valitseva ja olulise mõju all olevate osaluste bilansiline maksumus							-379 727
Valitseva ja olulise mõju all olevate osaluste bilansiline maksumus arvestatuna kapitaliosaluse meetodil							575 779
Korrigeeritud konsolideerimata omakapital seisuga							
31.12.2007							794 621
Oma aktsiate tagasiostmine	0	0	-7 041	0	0	0	-7 041
Välismaiste ettevõtete mõju konsolideerimisel	0	0	0	101	0	0	101
2008.a. puhaskahjum	0	0	0	0	0	-52 885	-52 885
Saldo seisuga							
31.12.2008	400 000	223 293	-7 041	539	1 046	-79 093	538 744
Valitseva ja olulise mõju all olevate osaluste bilansiline maksumus							-374 141
Valitseva ja olulise mõju all olevate osaluste bilansiline maksumus arvestatuna kapitaliosaluse meetodil							620 654
Korrigeeritud konsolideerimata omakapital seisuga							
31.12.2008							785 257

Initialled for identification purposes only

Allkirjastatud identifitseerimiseks

Date/kuupäev..... 27.01.2009

Signature/allkiri..... 

KPMG, Tallinn

JUHATUSE JA NÕUKOGU ALLKIRJAD 2008. a. MAJANDUSAASTA ARUANDELE

Juhatus on koostanud 2008. aasta tegevusaruande ja raamatupidamise aastaaruande.

Nõukogu on juhatuse poolt koostatud majandusaasta aruande, mis koosneb tegevusaruandest, konsolideeritud raamatupidamise aastaaruandest, audiitori järeldusotsusest ja kasumi jaotamise ettepanekust, läbi vaadanud ja aktsionäride üldkoosolekule esitamiseks heaks kiitnud.

Dmitry Ditchkovsky	juhatuse esimees	 23.04.2009
Sergei Kusonski	juhatuse liige	 23.04.2009
Peeter Larin	juhatuse liige	 23.04.2009
Dmitri Podolinski	juhatuse liige	 23.04.2009
Baiba Gegere	juhatuse liige	 23.04.2009
Indrek Rahumaa	nõukogu esimees	 23.04.2009
Zinaida Valekha	nõukogu liige	 23.04.2009
Priit Põldoja	nõukogu liige	 23.04.2009
Pavel Daneyko	nõukogu liige	 23.04.2009



KPMG Baltics AS
Narva mnt 5
Tallinn 10117
Estonia

Telephone +372 6 268 700
Fax +372 6 268 777
Internet www.kpmg.ee

SÕLTUMATU AUDIITORI JÄRELDUSOTSUS

AS Silvano Fashion Group aktsionäridele

Oleme auditeerinud lehekülgedel 22 kuni 66 esitatud AS Silvano Fashion Group konsolideeritud raamatupidamise aastaaruannet, mis sisaldab konsolideeritud bilanssi seisuga 31. detsember 2008, konsolideeritud kasumiaruannet, konsolideeritud omakapitali muutuste aruannet ja konsolideeritud rahavoogude aruannet eeltoodud kuupäeval lõppenud majandusaasta kohta, aastaaruande koostamisel kasutatud oluliste arvestuspõhimõtete kokkuvõtet ning muid selgitavaid lisasid.

Juhatuse kohustused raamatupidamise aastaaruande osas

Juhatuse kohustuseks on konsolideeritud raamatupidamise aastaaruande koostamine ning õige ja õiglane esitamine kooskõlas rahvusvaheliste finantsaruandluse standarditega, nagu need on vastu võetud Euroopa Liidu poolt. Nende kohustuste hulka kuuluvad asjakohase sisekontrollisüsteemi kujundamine ja töös hoidmine, mis tagab raamatupidamise aastaaruande korrektse koostamise ja esitamise ilma pettustest või vigadest tulenevate oluliste väärkajastamisteta, asjakohaste arvestuspõhimõtete valimine ja rakendamine ning antud tingimustes põhjendatud raamatupidamis-hinnangute tegemine.

Audiitori kohustused

Meie kohustuseks on avaldada auditi põhjal arvamust konsolideeritud raamatupidamise aastaaruande kohta. Viisime auditi läbi kooskõlas rahvusvaheliste auditeerimisstandarditega. Need standardid nõuavad, et me oleme vastavuses eetikanõuetega ning et me planeerime ja viime auditi läbi omandamaks põhjendatud kindlustunne, et raamatupidamise aastaaruanne ei sisalda olulisi väärkajastamisi.

Audit hõlmab raamatupidamise aastaaruandes esitatud arvnäitajate ja avalikustatud informatsiooni kohta auditi tõendusmaterjali kogumiseks vajalike protseduuride läbiviimist. Nende protseduuride hulk ja sisu sõltuvad audiitori otsustustest, sealhulgas hinnangust riskidele, et raamatupidamise aastaaruanne võib sisaldada pettustest või vigadest tulenevaid olulisi väärkajastamisi. Asjakohaste auditi protseduuride kavandamiseks võtab audiitor nende riskide hindamisel arvesse õige ja õiglase raamatupidamise aastaaruande koostamiseks ja esitamiseks juurutatud sisekontrollisüsteemi, kuid mitte selleks, et avaldada arvamust sisekontrolli tulemuslikkuse kohta. Audit hõlmab ka kasutatud arvestuspõhimõtete asjakohasuse, juhatuse poolt tehtud raamatupidamislike hinnangute põhjendatuse ja raamatupidamise aastaaruande üldise esituslaadi hindamist.

Usume, et kogutud auditi tõendusmaterjal on piisav ja asjakohane meie arvamuse avaldamiseks.

Arvamus

Meie arvates kajastab ülalmainitud konsolideeritud raamatupidamise aastaaruanne olulises osas õigesti ja õiglaselt AS Silvano Fashion Group konsolideeritud finantsseisundit seisuga 31. detsember 2008 ning sellel kuupäeval lõppenud majandusaasta finantstulemust ja rahavoogusid kooskõlas rahvusvaheliste finantsaruandluse standarditega, nagu need on vastu võetud Euroopa Liidu poolt.

Tallinn, 23. aprill 2009

KPMG Baltics AS

Taivo Epper
Vannutatud audiitor

KASUMI JAOTAMISE ETTEPANEK

AS-i Silvano Fashion Group juhatus teeb aktsionäride üldkoosolekule järgmise ettepaneku:

Kanda 2008. aasta puhaskahjum summas 118 961 000 krooni eelmiste perioodide jaotamata kasumi arvele.

Seisuga 31. detsember 2008 oli eelmiste perioodide jaotamata kasum järgmine:

Kogunenud kasum	185 927 000 krooni
<u>2008. aasta muutus</u>	<u>-103 892 000 krooni</u>
Eelmiste perioodide jaotamata kasum kokku	82 035 000 krooni

Dmitry Ditchkovsky juhatusesimees

 27.04. 2009

Sergei Kusonski juhatuseliige

 23.04. 2009

Peeter Larin juhatuseliige

 23.04. 2009

Dmitri Podolinski juhatuseliige

 23.04. 2009

Baiba Gegere juhatuseliige

 23.04. 2009

Indrek Rahumaa nõukogu esimees

 23.04. 2009

Zinaida Valekha nõukogu liige

 23.04. 2009

Priit Põldoja nõukogu liige

 P. Põldoja 23.04. 2009

Pavel Daneyko nõukogu liige

 23.04. 2009

Tulu EMTAK (Eesti majandusalade klassifikaatori) tegevusalade kaupa*Tuhandetes kroonides*

Kood	Selgitus	Emaettevõtte		Kontsern	
		2008	2007	2008	2007
14131	Muude pealistrõivaste tootmine	0	6 587	254 367	303 044
46421	Rõivaste ja rõivalisandite hulgimüük	0	54 717	946 385	956 785
47711	Rõivaste jaemüük spetsialiseeritud kauplustes	0	42 261	481 571	281 623
46191	Mitmesuguste kaupade ja teenuste vahendamine	0	0	5 398	0
82991	Muud äritegevust abistavad tegevused	0	0	986	0
68201	Enda või renditud kinnisvara üürileandmine ja käitus	0	0	6 055	986
Kokku		0	103 565	1 694 762	1 542 438

Kavandatud tegevusalad aruandeperioodiks 01.01. – 31.12.2009:

70101 Peakontori tegevus